

แผนพัฒนาท้องถิ่น (พ.ศ. ๒๕๖๑ – ๒๕๖๕)
ขององค์การบริหารส่วนตำบลมาบปลาเค้า อำเภอย่าง จังหวัดเพชรบุรี

➤ ส่วนที่ ๑ สภาพทั่วไปและข้อมูลพื้นฐาน

๑. ด้านกายภาพ

๑.๑ ที่ตั้งของหมู่บ้านหรือชุมชนหรือตำบล

- ทิศเหนือ ติดต่อกับ ตำบลไร่มะขาม อำเภอบ้านลาด
- ทิศใต้ ติดต่อกับ ตำบลบ้านในดง อำเภอย่าง
- ทิศตะวันออก ติดต่อกับ ตำบลหนองจอก อำเภอย่าง
- ทิศตะวันตก ติดต่อกับ ตำบลย่าง อำเภอย่าง
- อยู่ห่างจากที่ว่าการอำเภอย่าง ๔ กิโลเมตร



๑.๒ ลักษณะภูมิประเทศ

- ตำบลมาบปลาเค้า มีเนื้อที่ทั้งหมด ๑๐,๒๗๗ ไร่ หรือ ๑๖.๔๔ ตารางกิโลเมตร เป็นที่ราบลุ่ม มีคลองชลประทานไหลผ่าน จำนวน ๑ สาย ประชากรส่วนใหญ่ประกอบอาชีพทางการเกษตร ตำบลมีพื้นที่ทั้งหมด ๑๐,๒๗๗ ไร่ เป็นพื้นที่ทางการเกษตรจำนวน ๙,๒๕๓ ไร่ เหมาะแก่การเพาะปลูกพืชหลัก ได้แก่ ข้าว ถั่วเขียวหอม มะนาว มะม่วง ฯลฯ

๑.๓ ลักษณะภูมิอากาศ

- อุณหภูมิอากาศ เฉลี่ย ๒๗.๖๐ องศาเซลเซียส
- อุณหภูมิสูงสุด เฉลี่ย ๓๐.๙๑ องศาเซลเซียส
- อุณหภูมิต่ำสุด เฉลี่ย ๒๒.๔๐ องศาเซลเซียส
- ฤดูร้อน ช่วงระยะเวลาตั้งแต่เดือนกุมภาพันธ์ถึงเดือนพฤษภาคม
- ฤดูฝน ช่วงระยะเวลาตั้งแต่เดือนมิถุนายนถึงเดือนกันยายน
- ฤดูหนาว ช่วงระยะเวลาตั้งแต่เดือนธันวาคมถึงเดือนมกราคม

๑.๔ ลักษณะของดิน

ข้อมูลกลุ่มชุดดินความเหมาะสมของดินและคุณภาพดิน ตำบลมาบปลาเค้า มีชุดดินที่เหมาะสมแก่การทำการเกษตร อยู่จำนวน ๔ ชุด ซึ่งได้แก่ ชุดดินที่ ๖, ๗, ๑๕, ๓๓

กลุ่มชุดดินที่ ๖ ลักษณะโดยทั่วไป : เนื้อดินเป็นดินเหนียว ดินบนมีสีเทาแก่ ดินล่างมีสีน้ำตาลปนเทาหรือสีเทา มีจุดประสีน้ำตาลหรือสีแดงตลอดชั้นดินบางแห่งมีศิลาแลงอ่อน หรือก้อนสารเคมีพวกเหล็กและ แมงกานีสปะปนอยู่ด้วย เนื่องจากสภาพพื้นที่พบบริเวณพื้นที่ราบเรียบถึงราบลุ่ม เนื้อดินเป็นดินเหนียว การระบายน้ำเลว ในช่วงฤดูฝนจะมีน้ำขังอยู่ที่ผิวดิน ระหว่าง ๓-๕ เดือน จึงมีศักยภาพเหมาะสมที่จะใช้ทำนา ในช่วงฤดูฝน และในช่วงฤดูแล้งสามารถปลูกพืชไร่ พืชผัก หรือพืชอื่น ที่มีอายุสั้นได้สำหรับในบริเวณพื้นที่ที่มีน้ำ

ชลประทานเข้าถึงหรือมีแหล่งน้ำธรรมชาติสามารถใช้ปลูก ไม้ยืนต้น ไม้ผล พืชไร่ และพืชผัก ตลอดทั้งปีจะต้องทำคันดินล้อมรอบพื้นที่เพาะปลูกและยกร่องปลูก เพื่อช่วยการระบายน้ำของดิน

กลุ่มชุดดินที่ ๗ ลักษณะโดยทั่วไป : เนื้อดินเป็นพวกดินเหนียว มีสีน้ำตาล หรือสีน้ำตาลปนเทา พบจุดประสี น้ำตาล สีแดงปนเหลือง สีน้ำตาลปนแดง หรือสีแดงปะปนตลอดชั้นดิน กลุ่มดินนี้เกิดจากพวกตะกอนลำน้ำ เป็นดินลึก มีการระบายน้ำค่อนข้างเร็ว พบตามพื้นที่ราบเรียบถึงค่อนข้างราบเรียบ ฤดูฝนชง น้ำลึก ๓๐-๕๐ ซม. นาน ๓ - ๔ เดือน ปัจจุบันบริเวณส่วนใหญ่ใช้ทำนา ถ้าหากมีการชลประทานและการจัดการที่ดีสามารถทำนาได้ ๒ ครั้ง ให้ผลผลิตค่อนข้างสูง ปัญหาในการใช้ประโยชน์ที่ดิน : ฤดูฝนมีน้ำแช่ชงนาน ๓ - ๕ เดือน ความเหมาะสมสำหรับการปลูกพืช : เมื่อพิจารณาถึงสภาพพื้นที่ ลักษณะเนื้อดินและการระบายน้ำของดิน กลุ่มชุดดินที่ ๗ มีความเหมาะสมในการทำนามากกว่าปลูกไร่ ไม้ผล และพืชผัก ซึ่งเกษตรกรได้ใช้ทำนาอยู่แล้วในช่วงฤดูฝน อย่างไรก็ตามกลุ่มชุดดินนี้ยังสามารถปลูกพืชไร่และพืชผักต่างๆ ได้ในช่วงฤดูแล้งถ้ามีแหล่งน้ำธรรมชาติหรือแหล่งน้ำชลประทานช่วยเสริม

กลุ่มชุดดินที่ ๑๕ ลักษณะโดยทั่วไป : หน่วยที่ดินนี้เป็นกลุ่มชุดดิน ที่มีเนื้อดินเป็นพวกดินร่วนเหนียวหรือดินร่วน เหนียวปนทรายแป้ง ดินบนมีสีน้ำตาลปนเทา ดินล่างสีน้ำตาลหรือสีเทาปนชมพูพบจุดประสีเหลือง หรือสีน้ำตาลปนเหลืองตลอดชั้นดิน ในดินชั้นล่างมักพบก้อนสารเคมีสะสมพวกเหล็กและแมงกานีส กลุ่มชุดดินนี้เกิดจากวัตถุต้นกำเนิดดินพวกตะกอนลำน้ำ พบบริเวณพื้นที่ราบเรียบหรือค่อนข้างราบเรียบเป็นดินลึกมาก มีการระบายน้ำค่อนข้างเร็ว ดินมีความสมบูรณ์ตามธรรมชาติค่อนข้างต่ำถึงปานกลาง ปัจจุบันบริเวณดังกล่าวส่วนใหญ่ใช้ทำนา ในฤดูแล้งบริเวณใกล้แหล่งน้ำใช้ปลูกยาสูบ พืชผักต่างๆ หรือพืชไร่บางชนิด ถ้ามีระบบชลประทานใช้ทำนาได้ ๒ ครั้ง ปัญหาสำคัญในการใช้ประโยชน์ที่ดิน โดยทั่วไปไม่มี แม้บางแห่งดินมีความอุดมสมบูรณ์ ค่อนข้างต่ำแต่พอปรับปรุงได้ไม่ยาก ความเหมาะสมสำหรับการปลูกพืช : เมื่อพิจารณาถึงสภาพพื้นที่ลักษณะเนื้อดินและการระบายน้ำของดิน กลุ่มชุดดินที่ ๑๕ มีความเหมาะสมในการทำนามากกว่าการปลูกพืชไร่ ไม้ผลและพืชผัก ซึ่งเกษตรกรก็ได้ใช้ประโยชน์ในการทำนาอยู่แล้วในช่วงฤดูฝน อย่างไรก็ตามกลุ่มชุดดินนี้ยังสามารถปลูกพืชไร่และพืชผักต่างๆ ได้เป็นอย่างดีในช่วงฤดูแล้ง ถ้ามีน้ำชลประทานและเกษตรกรได้ ปฏิบัติกันอยู่แล้วในบางพื้นที่ เพื่อให้เกษตรกรมีทางเลือก

กลุ่มชุดดินที่ ๓๓ ลักษณะโดยทั่วไป : เนื้อดินเป็นพวกดินร่วนปนทรายแป้ง ดินมีสีน้ำตาลหรือสีน้ำตาลปนแดง บางแห่งในดินล่างลึกๆ มีจุดประสีเทาและน้ำตาล อาจมีแร่ไมก้าหรือก้อนปูนปะปน เกิดจากวัตถุต้นกำเนิดดินพวกตะกอนลำน้ำ พบบนสันดินริมน้ำเก่าและเนินตะกอนรูปพัด มีพื้นที่ค่อนข้างราบเรียบถึง เป็นลูกคลื่นลอนลาด มีความลาดชันประมาณ ๑-๓ % เป็นดินลึกมาก มีการระบายน้ำดีถึงดีปานกลาง ระดับน้ำใต้ดินอยู่ลึกกว่า ๑ เมตรตลอดปีมีความอุดมสมบูรณ์ตามธรรมชาติปานกลาง ปัญหาในการใช้ประโยชน์ที่ดิน : มีความเสี่ยงต่อการขาดน้ำได้ในบางปี ความเหมาะสมสำหรับการปลูกพืช : กลุ่มชุดดินที่ ๓๓ มีศักยภาพเหมาะสมในการปลูกพืช หลายชนิดทั้งพืชไร่ พืชผัก ไม้ผล และทำนาข้าว ซึ่งได้ใช้ประโยชน์ดังกล่าวนี้อยู่ในภาคต่างๆ ที่พบดินกลุ่มนี้ อย่างไรก็ตามเพื่อให้เกษตรกรมีทางเลือกในการใช้ประโยชน์ที่ดินให้เหมาะสมกับ ศักยภาพ

๑.๕ ลักษณะของแหล่งน้ำ

แหล่งน้ำธรรมชาติ

- ลำห้วย จำนวน ๓ แห่ง
- หนอง จำนวน ๕ แห่ง

แหล่งน้ำที่สร้างขึ้น

- บ่อน้ำตื้น จำนวน ๑ แห่ง
- บ่อบาดาล จำนวน ๔ แห่ง
- ประปาหมู่บ้าน จำนวน ๒ แห่ง
- ประปา อบต. จำนวน ๒ แห่ง

๑.๖ ลักษณะของไม้และป่าไม้

- ตำบลมาบปลาเค้า ไม่มีพื้นที่ป่าไม้เพื่อการเศรษฐกิจ

๒. ด้านการเมือง/การปกครอง

๒.๑ เขตการปกครอง

- จำนวนหมู่บ้านในเขต อบต. เต็มทั้งหมู่บ้าน ๑๑ หมู่ ได้แก่
- หมู่ที่ ๑ บ้านมาปลาเค้า หมู่ที่ ๗ บ้านหนองหินถ่วง
- หมู่ที่ ๒ บ้านมาปลาเค้า หมู่ที่ ๘ บ้านนาชิงหนิง
- หมู่ที่ ๓ บ้านมาปลาเค้า หมู่ที่ ๙ บ้านตาลงพัฒนา
- หมู่ที่ ๔ บ้านใหม่ หมู่ที่ ๑๐ บ้านหัวเขาสามัคคี
- หมู่ที่ ๕ บ้านตาลง หมู่ที่ ๑๑ บ้านตาลงสามัคคี
- หมู่ที่ ๖ บ้านตาลง

๒.๒ การเลือกตั้ง

- ผู้มีสิทธิเลือกตั้งสมาชิกสภา อบต. จำนวน ๒,๙๘๔ คน

๓. ประชากร

๓.๑ ข้อมูลเกี่ยวกับจำนวนประชากร

- ประชากรทั้งสิ้น ๔,๐๑๕ คน แยกเป็นชาย ๑,๙๑๕ คน หญิง ๒,๑๐๐ คน จำนวนครัวเรือน ๑,๑๙๘ ครัวเรือน

๓.๒ ช่วงอายุและจำนวนประชากร

- อายุ ๑ - ๑๕ ปี	ชาย	๓๒๕	คน	หญิง	๓๐๔	คน
- อายุ ๑๖ - ๓๐ ปี	ชาย	๓๙๗	คน	หญิง	๔๐๗	คน
- อายุ ๓๑ - ๔๕ ปี	ชาย	๔๖๓	คน	หญิง	๔๒๓	คน
- อายุ ๔๖ - ๖๐ ปี	ชาย	๔๔๖	คน	หญิง	๕๔๐	คน
- อายุ ๖๑ - ๗๕ ปี	ชาย	๒๐๘	คน	หญิง	๓๑๐	คน
- อายุ ๗๖ - ๙๐ ปี	ชาย	๗๑	คน	หญิง	๑๐๙	คน
- อายุ ๙๑ - ๑๐๐ ปี	ชาย	๕	คน	หญิง	๗	คน

๔. สภาพทางสังคม

๔.๑ การศึกษา

- โรงเรียนประถมศึกษา จำนวน ๒ แห่ง
- โรงเรียนมัธยมศึกษา จำนวน ๑ แห่ง
- ศูนย์พัฒนาเด็กเล็ก จำนวน ๓ แห่ง
- ศูนย์การเรียนชุมชน จำนวน ๑ แห่ง

๔.๒ สาธารณสุข

- โรงพยาบาลส่งเสริมสุขภาพตำบล จำนวน ๑ แห่ง

๔.๓ อาชญากรรม -

๔.๔ ยาเสพติด -

๔.๕ การสังคมสงเคราะห์ -

๕. ระบบบริการพื้นฐาน

๕.๑ การคมนาคมขนส่ง

- มีระยะทางห่างจากอำเภอท่ายางประมาณ ๔ กิโลเมตร เส้นทางคมนาคมสะดวก และเป็นเส้นทางที่เชื่อมต่อได้หลายเส้นทาง ส่วนใหญ่ใช้รถส่วนตัว

๕.๒ การไฟฟ้า

- มีไฟฟ้าใช้ทุกหมู่บ้าน

๕.๓ การประปา

- มีประปาใช้ทุกครัวเรือน

๕.๔ โทรศัพท -

๕.๕ ไปรษณีย์หรือการสื่อสารหรือการขนส่ง และวัสดุ ครุภัณฑ์ -

๖. ระบบเศรษฐกิจ

๖.๑ การเกษตร

- ข้าว เกษตรกรส่วนใหญ่จะปลูกข้าวพันธุ์ที่ทางราชการส่งเสริม เช่น พันธุ์ชัยนาท ๑ และ สุพรรณบุรี ๑ ปลูกประมาณ ๙๐% ของพื้นที่การเกษตร อีก ๑๐% จะเป็นพันธุ์ข้าวอื่นๆ

- มะนาว เกษตรกรส่วนใหญ่จะปลูกพันธุ์แป้นรำไพ ประมาณ ๙๐% มะนาวหนัง ๑๐%

- กลั้ว เกษตรกรส่วนใหญ่จะปลูกกลั้วน้ำว่า กลั้วหอมทอง ที่สามารถส่งออกไปยังประเทศ ญี่ปุ่น เกษตรกรปลูกไม่มากนัก ส่วนใหญ่ต้องเป็นสมาชิกของสหกรณ์การเกษตร (ประมาณ ๖๕๐ ไร่) โดยมีการตรวจรับรองแปลง GAP พืชเป็นบางราย

- มะม่วง เกษตรกรส่วนใหญ่จะปลูก ได้แก่ น้ำดอกไม้ เขียวเสวย หนังกกลางวัน ฟาลัน โชคอนันต์ อกร่อง และมะม่วงแก้ว

- พืชผัก เกษตรกรจะปลูกหลังการทำนา ได้แก่ กระหล่ำดอก, ถั่วฝักยาว, แตงกวา

๖.๒ การประมง

๖.๓ การปศุสัตว์

- โค เกษตรกรส่วนใหญ่จะเลี้ยงเป็นโคพื้นเมือง

- สุกร เกษตรกรส่วนใหญ่จะเลี้ยงรายละ ๓ - ๕ ตัว และมีโรงเรือน ๑ ฟาร์ม

- ไก่ เป็ด เกษตรกรจะเลี้ยงไว้บริโภคในครัวเรือน

๖.๔ การบริการ

- ร้านบริการเสริมสวย จำนวน ๖ แห่ง

- ร้านบริการน้ำมัน จำนวน ๙ แห่ง

- ร้านบริการอินเทอร์เน็ต จำนวน ๓ แห่ง

๖.๕ การท่องเที่ยว

- พิพิธภัณฑ์ไทยพวน

- วัดมาบปลาเค้า

- วัดตาลกง

๖.๖ อุตสาหกรรม

๖.๗ การพาณิชย์และกลุ่มอาชีพ

๖.๘ แรงงาน

- มีแรงงานต่างด้าวขึ้นทะเบียน ๑๐ คน

๗. ศาสนา ประเพณี วัฒนธรรม

๗.๑ การนับถือศาสนา

- นับถือศาสนาพุทธ

๗.๒ ประเพณีและงานประจำปี

- วันปีใหม่ ช่วงเวลาจัดงานปลายเดือนธันวาคมถึงต้นเดือนมกราคม

- วันสงกรานต์ ช่วงเวลาจัดงานเดือนเมษายน

- ทำบุญตักบาตร ช่วงเวลาจัดงานในวันสำคัญต่างๆ

๗.๓ ภูมิปัญญาท้องถิ่น ภาษาลิ้น

- ภูมิปัญญาท้องถิ่น ปัจจุบันมีศูนย์ทอผ้า (ไทยพวนตำบลมาบปลาเค้า) และมีโรงสีข้าวซ้อมมือ ซึ่งมีนักท่องเที่ยวชาวต่างชาติแวะเวียนมาเยี่ยมชมอยู่ตลอด

- ภาษาลิ้น มีการใช้ภาษาพูดที่เอกลักษณ์ของพื้นที่ (หมู่ที่ ๑,๒,๓,๔) คือ ภาษาพวน

๗.๔ สินค้าพื้นเมืองและของที่ระลึก

- ข้าวหอมมือ กล้วยหอมทอง

๘. ทรัพยากรธรรมชาติ

๘.๑ น้ำ -

๘.๒ ป่าไม้ -

๘.๓ ภูเขา -

๘.๔ ทรัพยากรธรรมชาติที่สำคัญขององค์กรปกครองส่วนท้องถิ่น -

๙. อื่นๆ (ถ้ามีระบุด้วย) -

➤ **ส่วนที่ ๒ ยุทธศาสตร์องค์กรปกครองส่วนท้องถิ่น**

๑. ความสัมพันธ์ระหว่างแผนพัฒนาระดับมหภาค

๑.๑ แผนยุทธศาสตร์ชาติ ๒๐ ปี (พ.ศ. ๒๕๖๑ – ๒๕๘๐)

๑. ยุทธศาสตร์ชาติด้านความมั่นคง
๒. ยุทธศาสตร์ชาติด้านการสร้างความสามารถในการแข่งขัน
๓. ยุทธศาสตร์ชาติด้านการพัฒนาและเสริมสร้างศักยภาพทรัพยากรมนุษย์
๔. ยุทธศาสตร์ชาติด้านการสร้างโอกาสความเสมอภาคทางสังคม
๕. ยุทธศาสตร์ชาติด้านการสร้างการเติบโตบนคุณภาพชีวิตที่เป็นมิตรกับสิ่งแวดล้อม
๖. ยุทธศาสตร์ชาติด้านการปรับสมดุลและพัฒนาระบบการบริหารจัดการภาครัฐ

๑.๒ แผนพัฒนาเศรษฐกิจและสังคมแห่งชาติ ฉบับที่ ๑๒ (พ.ศ. ๒๕๖๑ – ๒๕๘๐)

- ยุทธศาสตร์ที่ ๑ การเสริมสร้างและพัฒนาศักยภาพทุนมนุษย์
- ยุทธศาสตร์ที่ ๒ การสร้างความเป็นธรรมลดความเหลื่อมล้ำในสังคม
- ยุทธศาสตร์ที่ ๓ การสร้างความเข้มแข็งทางเศรษฐกิจและแข่งขันได้อย่างยั่งยืน
- ยุทธศาสตร์ที่ ๔ การเติบโตที่เป็นมิตรกับสิ่งแวดล้อมเพื่อพัฒนาอย่างยั่งยืน
- ยุทธศาสตร์ที่ ๕ การเสริมสร้างความมั่นคงแห่งชาติเพื่อการพัฒนาประเทศสู่ความมั่นคง
- ยุทธศาสตร์ที่ ๖ การบริหารจัดการในภาครัฐ การป้องกันการทุจริตประพฤติมิชอบและธรรมาภิบาล

ในสังคมไทย

- ยุทธศาสตร์ที่ ๗ การพัฒนาโครงสร้างพื้นฐานและระบบโลจิสติกส์
- ยุทธศาสตร์ที่ ๘ การพัฒนาวิทยาศาสตร์ เทคโนโลยี วิจัย และนวัตกรรม
- ยุทธศาสตร์ที่ ๙ การพัฒนาภาค เมือง และพื้นที่เศรษฐกิจ
- ยุทธศาสตร์ที่ ๑๐ ความร่วมมือระหว่างประเทศเพื่อการพัฒนา

๑.๓ แผนพัฒนาภาค/แผนพัฒนากลุ่มจังหวัด/แผนพัฒนาจังหวัด

๑.๓.๑ ยุทธศาสตร์การพัฒนาภาคกลาง

(๑) พัฒนารฐานเศรษฐกิจหลักของประเทศให้มีการพัฒนาอย่างต่อเนื่อง เพื่อรักษาเสถียรภาพการพัฒนาอุตสาหกรรม เกษตร การบริการ การลงทุนให้มีความมั่นคง และเพื่อเพิ่มขีดความสามารถในการแข่งขันของประเทศ เช่น ส่งเสริมการพัฒนาพื้นที่นิคมอุตสาหกรรม ส่งเสริมอุตสาหกรรมขนาดกลางและขนาดย่อม พัฒนาการเกษตร พื้นฟูการบริหารจัดการแหล่งท่องเที่ยว การพัฒนาโลจิสติกส์

(๒) พัฒนาศักยภาพคน ครอบครั้ว ชุมชนและสังคมให้มีคุณภาพ มีธรรมาภิบาล เพื่อพร้อมรับการเปลี่ยนแปลงเศรษฐกิจโลก ควบคู่กับการยกระดับคุณภาพชีวิตของประชาชนให้ดีขึ้น เช่น ส่งเสริมการเรียนการสอนนอกระบบ การอาชีวศึกษา ส่งเสริมการวิจัยและพัฒนาโดยเฉพาะด้านวิทยาศาสตร์ และเทคโนโลยี ส่งเสริมบทบาทของครอบครัว ชุมชน และภาคประชาสังคมในการสร้างวัฒนธรรมในการดูแลสุขภาพ

(๓) อนุรักษ์ พื้นฟู และพัฒนาทรัพยากรธรรมชาติและสิ่งแวดล้อมให้มีความสมดุลต่อระบบนิเวศเพื่อสนับสนุนการพัฒนารฐานเศรษฐกิจหลักของประเทศ โดยเร่งแก้ไขปัญหการกัดเซาะชายฝั่งทะเล

ป้องกันปัญหาสิ่งแวดล้อม พื้นฟูคุณภาพน้ำแม่ น้ำเจ้าพระยา ส่งเสริมการมีส่วนร่วมของภาคีการพัฒนาอนุรักษ์และรักษาทรัพยากรธรรมชาติและสิ่งแวดล้อม

(๔) เสริมสร้างศักยภาพการพัฒนาเมืองและพื้นที่ชายแดนตามแนวเศรษฐกิจกับประเทศเพื่อนบ้านทั้งแนวเหนือ-ใต้ และแนวตะวันออก-ตะวันตก เพื่อเป็นประตูการค้าเชื่อมโยงประเทศเพื่อนบ้านและนานาชาติ

(๕) บริหารจัดการพัฒนาพื้นที่เมืองและชนบทอย่างมีส่วนร่วมและเกื้อกูลกัน เพื่อให้มีการจัดระเบียบรูปแบบการพัฒนาเมืองและชุมชนได้สอดคล้องกับการพัฒนาโครงสร้างพื้นฐานและความต้องการของชุมชน

๑.๓.๒ แผนพัฒนากลุ่มจังหวัดภาคกลางตอนล่าง ๒

ยุทธศาสตร์การพัฒนากลุ่มจังหวัดภาคกลางตอนล่าง ๒ (ประจวบคีรีขันธ์ สมุทรสงคราม เพชรบุรี สมุทรสาคร)

(๑) สร้างและฟื้นฟูทุนธรรมชาติและทรัพยากรน้ำ เพื่อเป็นฐานในการลงทุนทางอุตสาหกรรม เกษตรกรรม และการท่องเที่ยว

(๒) เพิ่มผลผลิตด้านการเกษตร อาหาร และส่งเสริมการท่องเที่ยว

(๓) พัฒนาสินค้าเกษตรอุตสาหกรรมและอาหารให้มีคุณภาพปลอดภัย ได้มาตรฐานเป็นมิตรต่อสิ่งแวดล้อม

(๔) สร้างระบบโครงสร้างพื้นฐานเชื่อมโยงแหล่งท่องเที่ยว พื้นที่เศรษฐกิจ และการค้าชายแดน

(๕) ลดความรุนแรงปัญหาการกัดเซาะตลิ่งและชายฝั่ง

(๖) การบริหารจัดการน้ำอย่างยั่งยืน

๑.๓.๓ แผนพัฒนาจังหวัดเพชรบุรี

โครงสร้างแผนพัฒนาจังหวัดเพชรบุรี (พ.ศ. ๒๕๖๑ - ๒๕๖๕)

วิสัยทัศน์จังหวัดเพชรบุรี

“เมืองเศรษฐกิจพอเพียงต้นแบบ และเมืองน่าอยู่ น่ากิน น่าเที่ยวระดับประเทศ”

พันธกิจ

(๑) เสริมสร้างขีดความสามารถของจังหวัดรองรับการแข่งขัน รองรับการพัฒนาตามทิศทาง การพัฒนาประเทศไทยที่มั่นคง มั่งคั่ง ยั่งยืน เป็นประเทศที่พัฒนาแล้ว

(๒) เสริมสร้างความพร้อมของอุตสาหกรรมการท่องเที่ยวที่เข้มแข็ง เป็นมิตรกับสิ่งแวดล้อม และสร้างรายได้สู่ชุมชน สร้างงาน อาชีพแก่ประชาชน สร้างเศรษฐกิจจังหวัด

(๓) ส่งเสริม สนับสนุนการพัฒนาการเกษตร และเกษตรอุตสาหกรรมก้าวหน้าแบบครบวงจรให้มีศักยภาพในการผลิตที่มีคุณภาพ

(๔) เสริมสร้างสังคมคุณภาพ ให้มีสุขภาวะ เรียนรู้ และปรับตัวได้อย่างมีศักยภาพในการจัดการตนเองเป็นชุมชนพอเพียง ประชาชนมีความมั่นคงในชีวิตเป็นชุมชนปลอดภัย อบอุ่นน่าอยู่

(๕) อนุรักษ์ทรัพยากรธรรมชาติและสิ่งแวดล้อมและการบริหารจัดการ โดยการมีส่วนร่วมของทุกภาคส่วน

(๖) พัฒนาโครงสร้างพื้นฐานทางการคมนาคม และระบบโลจิสติกส์รองรับการพัฒนาเศรษฐกิจ สังคม ความมั่นคง และคุณภาพชีวิต

(๗) พัฒนาระบบการบริหารจัดการภาครัฐให้มีความทันสมัย ธรรมภิบาล พัฒนาขีดสมรรถนะบุคลากรภาครัฐทุกระดับให้มีความพร้อมรองรับยุทธศาสตร์จังหวัด และทิศทางการพัฒนาประเทศ

เป้าประสงค์รวม

(๑) ผลิตภัณท์มวลรวมเฉลี่ยระดับจังหวัดในด้านการเกษตร การท่องเที่ยวการค้า การลงทุน เติบโตอย่างต่อเนื่อง

(๒) การกระจายรายได้มีความเท่าเทียมกันมากขึ้น บริการทางสังคมมีคุณภาพ การพัฒนาทางเศรษฐกิจและสังคมเป็นอย่างทั่วถึงทั้งจังหวัด ความเหลื่อมล้ำทางเศรษฐกิจและสังคมลดลง

(๓) ประชาชนมีคุณภาพ มีวิถีชีวิตเรียบง่าย ยึดหลักปรัชญาของเศรษฐกิจพอเพียงเป็นฐานในการดำเนินชีวิต มีความสุข มีขีดความสามารถในการพึ่งพาตนเองได้สูง

(๔) จังหวัดเพชรบุรีสามารถรักษาความมั่นคงของฐานทรัพยากร สร้างสมดุล ระหว่าง การอนุรักษ์ และการใช้ประโยชน์อย่างยั่งยืนและเป็นธรรม ขับเคลื่อนสู่เศรษฐกิจและสังคมที่เป็นมิตรต่อสิ่งแวดล้อม มีขีดความสามารถในการรับมือภัยพิบัติและการเปลี่ยนแปลงสภาพภูมิอากาศ ประสิทธิภาพและธรรมาภิบาลในการบริหารจัดการทรัพยากรธรรมชาติและสิ่งแวดล้อม และการบริหารจัดการน้ำให้สมดุล

ประเด็นยุทธศาสตร์

จังหวัดกำหนดประเด็นยุทธศาสตร์ ๓ ประเด็น และในแต่ละประเด็นยุทธศาสตร์มีการให้น้ำหนักในการพัฒนาในรอบ ๕ ปี (พ.ศ. ๒๕๖๑ – ๒๕๖๕)

(๑) การพัฒนาความมั่นคงด้านเศรษฐกิจจากฐานการท่องเที่ยว การค้า การบริการและการเกษตรแบบครบวงจร

(๒) การเสริมสร้างความมั่นคง ความสงบเรียบร้อย และสังคมคุณภาพที่พึ่งตนเองได้ด้วยศาสตร์พระราชา

(๓) การบริหารจัดการทรัพยากรธรรมชาติ สิ่งแวดล้อม อย่างสมดุลและยั่งยืน

๑.๓.๔ ยุทธศาสตร์การพัฒนาขององค์กรปกครองส่วนท้องถิ่นในเขตจังหวัดเพชรบุรี (พ.ศ. ๒๕๖๑ – ๒๕๖๕)

(๑) ยุทธศาสตร์การพัฒนาด้านโครงสร้างพื้นฐาน

(๒) ยุทธศาสตร์การพัฒนาด้านการส่งเสริมการศึกษาและคุณภาพชีวิต

(๓) ยุทธศาสตร์การพัฒนาด้านการจัดระเบียบชุมชนและสังคม และการรักษาความสงบเรียบร้อย

(๔) ยุทธศาสตร์การพัฒนาด้านการวางแผนการส่งเสริมการลงทุน พาณิชยกรรม เศรษฐกิจพอเพียงและการท่องเที่ยว

(๕) ยุทธศาสตร์การพัฒนาด้านการบริหารจัดการและการอนุรักษ์ทรัพยากรธรรมชาติและสิ่งแวดล้อม

(๖) ยุทธศาสตร์การพัฒนาด้านศาสนา ศิลปวัฒนธรรม จารีตประเพณี และภูมิปัญญาท้องถิ่น

(๗) ยุทธศาสตร์การพัฒนาระบบการบริหารจัดการที่ดีในองค์กรและการมีส่วนร่วมของประชาชน

๒. ยุทธศาสตร์ขององค์กรปกครองส่วนท้องถิ่น

๒.๑ วิสัยทัศน์

มาบปลาเค้าเป็นชุมชนที่น่าอยู่ มีปัจจัยโครงสร้างพื้นฐานครบครัน มีวัฒนธรรมพื้นบ้าน ที่เป็นเอกลักษณ์ของชุมชน เป็นแหล่งผลิตพืชผลทางการเกษตรที่ปลอดภัย

๒.๒ ยุทธศาสตร์

(๑) ยุทธศาสตร์การพัฒนาด้านโครงสร้างพื้นฐาน

(๒) ยุทธศาสตร์การพัฒนาด้านการส่งเสริมการศึกษาและคุณภาพชีวิต

(๓) ยุทธศาสตร์การพัฒนาด้านการจัดระเบียบชุมชนและสังคม และการรักษาความสงบเรียบร้อย

(๔) ยุทธศาสตร์การพัฒนาด้านการวางแผนการส่งเสริมการลงทุน พาณิชยกรรม เศรษฐกิจพอเพียงและการท่องเที่ยว

(๕) ยุทธศาสตร์การพัฒนาด้านการบริหารจัดการและการอนุรักษ์ทรัพยากรธรรมชาติและสิ่งแวดล้อม

(๖) ยุทธศาสตร์การพัฒนาด้านศาสนา ศิลปวัฒนธรรม จารีตประเพณี และภูมิปัญญาท้องถิ่น

(๗) ยุทธศาสตร์การพัฒนาระบบการบริหารจัดการที่ดีในองค์กรและการมีส่วนร่วมของประชาชน

๒.๓ เป้าประสงค์

๑. ปรับปรุงและพัฒนาระบบสาธารณูปโภคให้ได้มาตรฐานและเพียงพอต่อความต้องการของประชาชนเพื่อรองรับการขยายตัวของชุมชนในอนาคต
๒. พัฒนาระบบการศึกษาและการสาธารณสุข ตลอดจนอนุรักษ์และพัฒนาศิลปวัฒนธรรมอันดีงามและภูมิปัญญาของท้องถิ่น
๓. จัดการทรัพยากรธรรมชาติและสิ่งแวดล้อมให้ยั่งยืนควบคู่กับวิถีชีวิตชุมชน
๔. ปรับปรุงและพัฒนาระบบการบริหารการจัดการตลอดจนความมั่นคงและปลอดภัยในชีวิตและทรัพย์สินของประชาชน
๕. พัฒนาศักยภาพของคนและชุมชนให้เข้มแข็ง สามารถพึ่งตนเองได้จากการมีส่วนร่วมของทุกฝ่าย
๖. ส่งเสริมเศรษฐกิจในชุมชนให้มีความเข้มแข็งอย่างยั่งยืน

๒.๔ ตัวชี้วัด

๑. ประชาชนมีการคมนาคมที่ปลอดภัย
๒. ประชาชนมีน้ำประปาใช้อย่างเพียงพอ
๓. ประชาชนไม่ประสบปัญหาน้ำท่วม
๔. ประชาชนได้รับบริการอย่างทั่วถึง
๕. ประชาชนมีความเป็นอยู่ที่ดีขึ้น มีรายได้เพียงพอ
๖. ประชาชนได้รับการสืบทอดวัฒนธรรมท้องถิ่น

๒.๕ ค่าเป้าหมาย

๑. การสร้างสรรคให้เป็นที่น่าอยู่อย่างยั่งยืน
๒. การมีส่วนร่วมของประชาชนในการบริหารจัดการที่ดี
๓. การพัฒนาให้ครอบคลุมในทุกๆ ด้าน
๔. การยกระดับคุณภาพชีวิตของประชาชนทุกคนอย่างถ้วนหน้าและเท่าเทียมกัน
๕. แก้ไขปัญหาด้านต่างๆให้หมดไปจากตำบล

๒.๖ กลยุทธ์

๑. พัฒนาด้านโครงสร้างพื้นฐาน
๒. พัฒนาด้านการส่งเสริมคุณภาพชีวิต
๓. พัฒนาด้านการจัดระเบียบชุมชน สังคม และรักษาความสงบเรียบร้อย
๔. พัฒนาด้านการวางแผนการส่งเสริมการลงทุน พาณิชยกรรม เศรษฐกิจพอเพียง และการท่องเที่ยว
๕. พัฒนาด้านการบริหารจัดการ และการอนุรักษ์ทรัพยากรธรรมชาติและสิ่งแวดล้อม
๖. พัฒนาด้านศาสนา ศิลปวัฒนธรรม จารีตประเพณี และภูมิปัญญาท้องถิ่น
๗. พัฒนาระบบการบริหารจัดการที่ดีในองค์กร และการมีส่วนร่วมของประชาชน

๒.๗ จุดยืนทางยุทธศาสตร์

องค์การบริหารส่วนตำบลมาบปลาเค้า ก็ได้ดำเนินการแก้ไขปัญหาและจัดทำโครงการพัฒนาต่างๆตามความต้องการของประชาชนในพื้นที่ ซึ่งในปัจจุบันในพื้นที่องค์การบริหารส่วนตำบลมาบปลาเค้า ได้รับการพัฒนาไปมาก โดยเฉพาะด้านโครงสร้างพื้นฐานปัจจุบันถนนแทบทุกสาย ได้ก่อสร้างเป็นถนนคอนกรีตทุกหมู่บ้าน มีระบบประปาหมู่บ้าน มีการขยายเขตไฟฟ้า พัฒนาด้านสังคมส่งเสริมการกีฬา และสนับสนุนวัฒนธรรมพื้นบ้าน ส่งเสริมภูมิปัญญาท้องถิ่น ปัจจุบันมีทั้งศูนย์ทอผ้า (ไทยพวนตำบลมาบปลาเค้า) มีโรงสีข้าวซ้อมมือ ซึ่งมีนักท่องเที่ยวต่างชาติแวะเวียนมาเยี่ยมชมอยู่ตลอด และตำบลมาบปลาเค้าเป็นตำบลเดียวของอำเภอท่ายางที่มีสภาวัฒนธรรมตำบล

๒.๘ ความเชื่อมโยงของยุทธศาสตร์ในภาพรวม

การวางแผนเป็นการพิจารณาและกำหนดแนวทางปฏิบัติงานให้บรรลุเป้าหมายที่ปรารถนาเปรียบเสมือนเป็นสะพานเชื่อมโยงระหว่างปัจจุบันและอนาคต เป็นการคาดการณ์สิ่งที่ยังไม่เกิดขึ้น การวางแผน

จึงมีความเกี่ยวข้องกับการคาดการณ์ต่างๆ ในอนาคตและตัดสินใจเลือกแนวทางปฏิบัติที่ดีที่สุดโดยผ่านกระบวนการคิดก่อนทำ ฉะนั้นจึงกล่าวได้ว่า การวางแผนคือ ความพยายามที่เป็นระบบ เพื่อตัดสินใจเลือกแนวทางปฏิบัติที่ดีที่สุดสำหรับอนาคต เพื่อให้บรรลุผลที่ปรารถนา

องค์การบริหารส่วนตำบล จึงจำเป็นต้องมีการวางแผนเพื่อใช้เป็นกรอบทิศทางในการพัฒนา โดยกำหนดให้สอดคล้องกับแผนพัฒนาระดับต่างๆ ได้แก่ แผนพัฒนาการเศรษฐกิจและสังคมแห่งชาติ นโยบายของรัฐบาล แผนกระทรวง แผนกรมและรัฐวิสาหกิจต่างๆ ซึ่งเป็นแผนระดับชาติ ยุทธศาสตร์การพัฒนาจังหวัด และแผนพัฒนาจังหวัดในระดับจังหวัด ตลอดจนยุทธศาสตร์การพัฒนาอำเภอ และแผนพัฒนาอำเภอ

ความเชื่อมโยงยุทธศาสตร์การพัฒนาจังหวัดกับยุทธศาสตร์การพัฒนาขององค์กรปกครองส่วนท้องถิ่น

ยุทธศาสตร์ชาติ ๒๐ ปี	ยุทธศาสตร์ด้านความมั่นคง	ยุทธศาสตร์ด้านการสร้างความสามารถในการแข่งขัน	ยุทธศาสตร์การพัฒนาและเสริมสร้างศักยภาพคน	ยุทธศาสตร์ด้านการสร้างโอกาสความเสมอภาคและเท่าเทียมกันทางสังคม	ยุทธศาสตร์ด้านการสร้างการเติบโตบนคุณภาพชีวิตที่เป็นมิตรกับสิ่งแวดล้อม	ยุทธศาสตร์ด้านการปรับสมดุลและพัฒนาระบบการบริหารจัดการภาครัฐ		
แผนพัฒนาเศรษฐกิจฯ ฉบับที่ ๑๒	การเสริมสร้างและพัฒนาศักยภาพทุนมนุษย์	การเสริมความเป็นธรรมลดความเหลื่อมล้ำในสังคม	การสร้างความเข้มแข็งทางเศรษฐกิจและแข่งขันได้อย่างยั่งยืน	การเติบโตที่เป็นมิตรกับสิ่งแวดล้อมเพื่อการพัฒนาอย่างยั่งยืน	ด้านความมั่นคง	การเพิ่มประสิทธิภาพและธรรมาภิบาลในภาครัฐ	การพัฒนาโครงสร้างพื้นฐานและระบบโลจิสติกส์	ด้านวิทยาศาสตร์ เทคโนโลยี วิจัยและนวัตกรรม
ยุทธศาสตร์กลุ่มจังหวัด	ยุทธศาสตร์การสร้างต้นทุนทางทรัพยากรเพื่อการลงทุน		ยุทธศาสตร์ความเชื่อมโยงของการท่องเที่ยวและพื้นที่เศรษฐกิจ AEC		ยุทธศาสตร์การกีดเขาชายฝั่งทะเล			
ยุทธศาสตร์จังหวัด	สินค้าเกษตร - อาหารมีคุณภาพและปลอดภัย		เมืองน่าอยู่และประชาชนมีคุณภาพที่ดี		เมืองท่องเที่ยวชั้นนำของ ASEAN และแหล่งศึกษาดูงาน - ประชุมสัมมนาสำคัญระดับประเทศ			
ยุทธศาสตร์การพัฒนาของ อปท. ในเขตจังหวัด	ยุทธศาสตร์การพัฒนาด้านโครงสร้างพื้นฐาน	ยุทธศาสตร์การพัฒนาด้านการส่งเสริมคุณภาพชีวิต	ยุทธศาสตร์การพัฒนาด้านการจัดระเบียบชุมชน สังคม และรักษาความสงบเรียบร้อย	ยุทธศาสตร์การพัฒนาด้านการวางแผนการส่งเสริมการลงทุนพาณิชย์ยกรรมเศรษฐกิจพอเพียงและการท่องเที่ยว	ยุทธศาสตร์การพัฒนาด้านการบริหารจัดการและการอนุรักษ์ทรัพยากรธรรมชาติและสิ่งแวดล้อม	ยุทธศาสตร์การพัฒนาด้านศิลปะ วัฒนธรรม จารีตประเพณี และภูมิปัญญาท้องถิ่น	ยุทธศาสตร์การพัฒนาระบบการบริหารจัดการที่ดีในองค์กรและการมีส่วนร่วมของประชาชน	
ยุทธศาสตร์การพัฒนา อปท.	ยุทธศาสตร์การพัฒนาด้านโครงสร้างพื้นฐาน	ยุทธศาสตร์การพัฒนาด้านการส่งเสริมคุณภาพชีวิต	ยุทธศาสตร์การพัฒนาด้านการจัดระเบียบชุมชน สังคม และการรักษาความสงบเรียบร้อย	ยุทธศาสตร์การพัฒนาด้านการวางแผนการส่งเสริมการลงทุนพาณิชย์ยกรรมเศรษฐกิจพอเพียงและการท่องเที่ยว	ยุทธศาสตร์การพัฒนาด้านการบริหารจัดการและการอนุรักษ์ทรัพยากรธรรมชาติและสิ่งแวดล้อม	ยุทธศาสตร์การพัฒนาด้านศิลปะ วัฒนธรรม จารีตประเพณี และภูมิปัญญาท้องถิ่น	ยุทธศาสตร์การพัฒนาระบบการบริหารจัดการที่ดีในองค์กรและการมีส่วนร่วมของประชาชน	
แผนงาน	๑. งานด้านคมนาคมและการขนส่ง	๑. งานด้านการส่งเสริมเศรษฐกิจ	๑. งานด้านการรักษาความสงบเรียบร้อย	๑. งานด้านการส่งเสริมการลงทุน	๑. การพัฒนางานด้านการป้องกันและ	๑. การพัฒนางานด้านการส่งเสริม	๑. การพัฒนางานด้านการพัฒนาการ	
ผลผลิต/โครงการ	มีเส้นทางคมนาคมที่ได้มาตรฐานให้ประชาชนได้รับความสะดวกสบายในการคมนาคม	ยกระดับคุณภาพชีวิตประชาชนในตำบลอย่างถ้วนหน้า และเท่าเทียมกัน	แก้ไขปัญหาด้านต่างๆ ให้หมดไปจากตำบล	สร้างสรรค์ให้ เป็นตำบลน่าอยู่อย่างยั่งยืน	รู้จักใช้ทรัพยากรธรรมชาติและสิ่งแวดล้อมในตำบล	สืบทอดประเพณีวัฒนธรรมให้สืบต่อไป	ส่งเสริมการมีส่วนร่วมของประชาชน	
	๒. งานด้านสาธารณูปโภค พัฒนาระบบไฟฟ้า - ประปา พัฒนาแหล่งน้ำคูคลอง และระบบชลประทาน ๓. งานด้านการผังเมือง ผังเมืองเฉพาะ และป้องกันการบุกรุกที่สาธารณประโยชน์ ๔. งานด้านอาคารเสี้ยนตามสาย ก่อสร้างจรปิด	ผู้ช่วยเอดส) ๓. งานด้านการศึกษา ๔. งานด้านการศึกษา ๕. งานด้านส่งเสริมกีฬาและนันทนาการ	ตัด	๕. งานด้านการศึกษา ท่องเที่ยว		เบรณณมตญ	พัฒนาบุคลากรในองค์กร ๓. การพัฒนางานด้านการปรับปรุงและพัฒนาเครื่องมือเครื่องใช้ และสถานที่ปฏิบัติงาน ๔. การพัฒนางานด้านการส่งเสริมความรู้ความเข้าใจเกี่ยวกับกิจการท้องถิ่น ๕. การพัฒนางาน	

แผนผังยุทธศาสตร์ (strategic map)

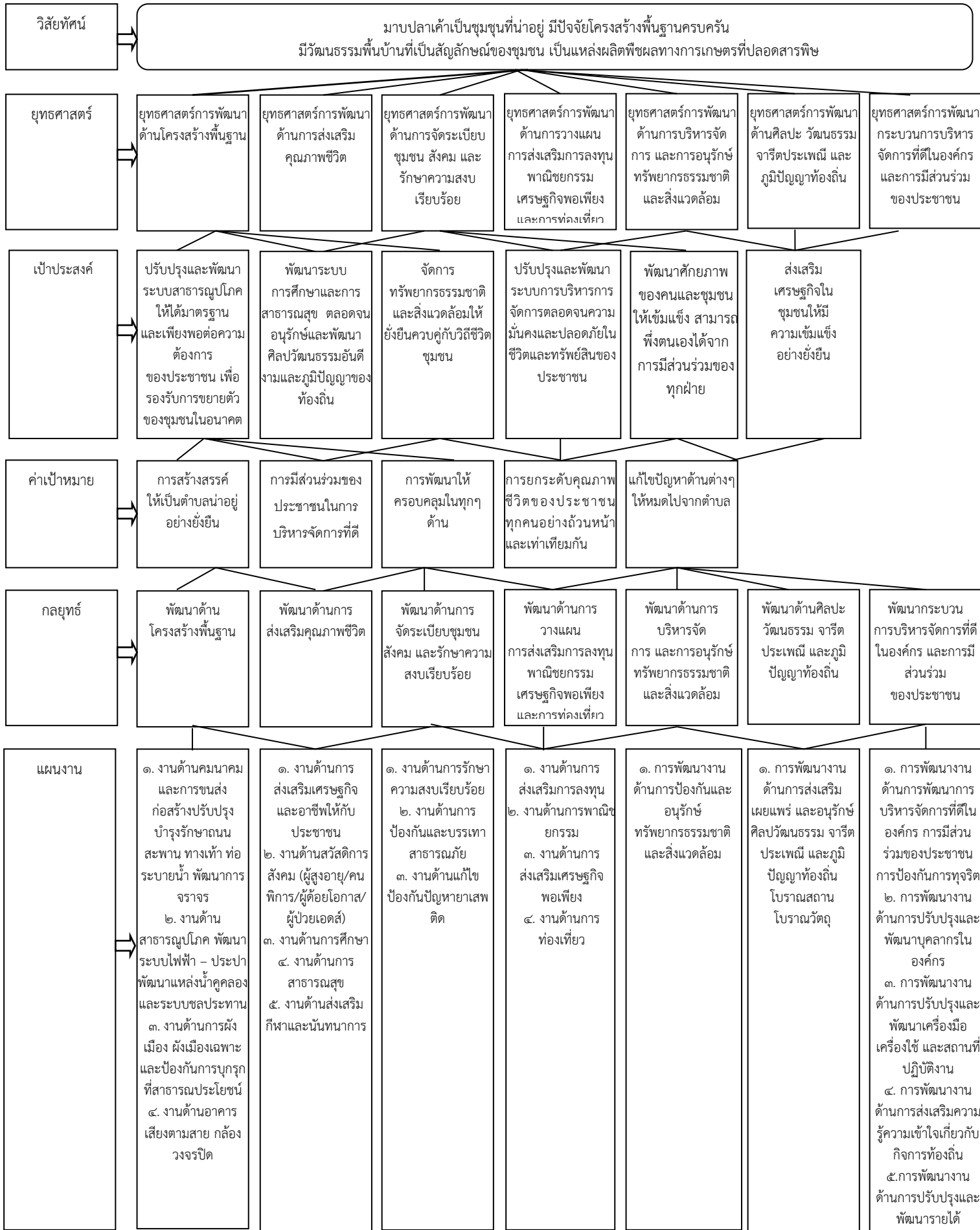

๓. การวิเคราะห์เพื่อพัฒนาท้องถิ่น

๓.๑ การวิเคราะห์กรอบการจัดทำยุทธศาสตร์ขององค์กรปกครองส่วนท้องถิ่น

นโยบายหลักในการพัฒนาขององค์การบริหารส่วนตำบลมาบปลาเค้า ได้เน้นในการพัฒนา "คน" ซึ่งถือว่าเป็นทรัพยากรที่มีศักยภาพสูงสุด ให้มีคุณภาพอันจะเป็นกำลังสำคัญในการพัฒนาองค์การบริหารส่วนตำบลมาบปลาเค้า ให้มีความเจริญก้าวหน้า และในปัจจุบันนโยบายของรัฐบาลก็เน้นให้ชุมชนได้เข้ามามีส่วนร่วมในการบริหารงานกับ อบต. ฉะนั้นถ้าชุมชนมี "คน" ที่มีความรู้ความสามารถ มีคุณภาพ ก็จะทำให้การพัฒนาขององค์การบริหารส่วนตำบลมาบปลาเค้า พัฒนาเจริญก้าวหน้าได้อย่างรวดเร็ว

นโยบายริเริ่มด้านอื่นๆ ที่องค์การบริหารส่วนตำบลมาบปลาเค้า วางแผนในการพัฒนาไว้ในภาพรวมคือ พัฒนาเส้นทางคมนาคมในตำบลให้ครบทุกหมู่บ้านเพื่อให้ราษฎรได้สัญจรไปมาได้อย่างสะดวก เน้นการบริการประชาชนตามนโยบายของรัฐบาล ให้ได้รับการบริการที่ประทับใจและรวดเร็ว พัฒนาแหล่งน้ำคูคลอง เพื่อการระบายน้ำเพื่อป้องกันน้ำท่วมและเพื่อการเกษตร พัฒนาติดตั้งไฟรายทาง ส่งเสริมการเกษตรให้ใช้ปุ๋ยชีวภาพเพื่อลดต้นทุนการผลิตและส่งเสริมให้เป็นผลผลิตที่ปลอดสารพิษ จัดตั้งตลาดการเกษตรเพื่อจำหน่ายสินค้าการเกษตร ส่งเสริมพัฒนาสังคมช่วยเหลือผู้ด้อยโอกาส ส่งเสริมการสาธารณสุขเพื่อสุขภาพที่ดีของประชาชนในท้องถิ่น พัฒนาแหล่งน้ำเพื่ออุปโภคและบริโภค และพัฒนาส่งเสริมวัฒนธรรมและภูมิปัญญาท้องถิ่นให้เป็นสถานที่ท่องเที่ยวเพราะเป็นเส้นทางผ่านไปสู่อะไรก็ตาม

๓.๒ การประเมินสถานการณ์สภาพแวดล้อมภายนอกที่เกี่ยวข้อง

องค์การบริหารส่วนตำบลมาบปลาเค้า เป็นพื้นที่ทางผ่านเชื่อมต่อเส้นทางได้หลายเส้นทาง มีผลผลิตทางการเกษตรที่มีชื่อเสียงหลายชนิด ควรมีตลาดจำหน่ายสินค้าในพื้นที่ และมีวัฒนธรรมเป็นที่สนใจของบุคคลภายนอกควรได้รับการสนับสนุนเป็นแหล่งท่องเที่ยวอีกแห่งหนึ่งในจังหวัดเพชรบุรี

➤ ส่วนที่ ๓ การนำแผนพัฒนาท้องถิ่นไปสู่การปฏิบัติ

๑. ยุทธศาสตร์การพัฒนาและแผนงาน

ที่	ยุทธศาสตร์	ด้าน	แผนงาน	หน่วยงานรับผิดชอบหลัก	หน่วยงานสนับสนุน
๑.	ยุทธศาสตร์พัฒนาด้านโครงสร้างพื้นฐาน	บริหารทั่วไป	แผนงานและเคหะชุมชน.	กองช่าง	กองคลัง
๒.	ยุทธศาสตร์พัฒนาด้านการส่งเสริมคุณภาพชีวิต	บริการชุมชนและสังคม	แผนงานสร้างความเข้มแข็งของสังคม	กองสวัสดิการสังคม	สำนักปลัด
๓.	ยุทธศาสตร์พัฒนาด้านการส่งเสริมคุณภาพชีวิต	บริการชุมชนและสังคม	แผนงานการศึกษา	กองการศึกษา ศาสนาและวัฒนธรรม	สำนักปลัด
๔.	ยุทธศาสตร์พัฒนาด้านการส่งเสริมคุณภาพชีวิต	บริการชุมชนและสังคม	แผนงานสังคมสงเคราะห์	กองสวัสดิการสังคม	สำนักปลัด
๕.	ยุทธศาสตร์พัฒนาด้านการส่งเสริมคุณภาพชีวิต	บริการชุมชนและสังคม	แผนงานสาธารณสุข	สำนักปลัด	รพ.สต.
๖.	ยุทธศาสตร์พัฒนาด้านการส่งเสริมคุณภาพชีวิต	บริการชุมชนและสังคม	แผนงานการศาสนา วัฒนธรรม	กองการศึกษา ศาสนาและวัฒนธรรม	สำนักปลัด
๗.	ยุทธศาสตร์การพัฒนาด้านการจัดระเบียบชุมชน สังคม และรักษาความสงบเรียบร้อย	บริการชุมชนและสังคม	แผนงานสร้างความเข้มแข็งของชุมชน	สำนักปลัด	กองสวัสดิการ

๘.	ยุทธศาสตร์การพัฒนาด้านการจัดระเบียบชุมชน สังคม และรักษาความสงบเรียบร้อย	บริการชุมชนและสังคม	แผนงานการรักษาความสงบเรียบร้อย	สำนักปลัด	กองช่าง
๙.	ยุทธศาสตร์การพัฒนาด้านการวางแผนการส่งเสริมการลงทุน พาณิชยกรรม เศรษฐกิจพอเพียง และการท่องเที่ยว	บริการชุมชนและสังคม	แผนงานสร้างความเข้มแข็งของชุมชน	กองสวัสดิการ	สำนักปลัด
๑๐.	ยุทธศาสตร์การพัฒนาด้านการบริหารจัดการ และการอนุรักษ์ทรัพยากรธรรมชาติและสิ่งแวดล้อม	การเศรษฐกิจ	แผนงานการเกษตร	สำนักปลัด	กองช่าง
๑๑.	ยุทธศาสตร์การพัฒนาด้านศิลปะ วัฒนธรรม จารีตประเพณี และภูมิปัญญาท้องถิ่น	บริการชุมชนและสังคม	แผนงานศาสนาและวัฒนธรรม	กองการศึกษา ศาสนาและวัฒนธรรม	สำนักปลัด
๑๒.	ยุทธศาสตร์การพัฒนาระบบการบริหารจัดการที่ดีในองค์กร และการมีส่วนร่วมของประชาชน	บริหารทั่วไป	แผนงานบริหารทั่วไป	สำนักปลัด	ทุกกอง

๒. บัญชีโครงการพัฒนาท้องถิ่น

แบบ ผ. ๐๑

บัญชีสรุปโครงการพัฒนา
แผนพัฒนาท้องถิ่น (พ.ศ. ๒๕๖๑ - ๒๕๖๕)
องค์การบริหารส่วนตำบลมาบปลาค้า

ยุทธศาสตร์	ปี ๒๕๖๑		ปี ๒๕๖๒		ปี ๒๕๖๓		ปี ๒๕๖๔		ปี ๒๕๖๕		รวม ๕ ปี	
	จำนวนโครงการ	งบประมาณ (บาท)	จำนวนโครงการ	งบประมาณ (บาท)	จำนวนโครงการ	งบประมาณ (บาท)	จำนวนโครงการ	งบประมาณ (บาท)	จำนวนโครงการ	งบประมาณ (บาท)	จำนวนโครงการ	งบประมาณ (บาท)
๑. ยุทธศาสตร์การพัฒนาด้านโครงสร้างพื้นฐาน												
๑.๑ แผนงานเคหะและชุมชน ฯลฯ	-	-	๒๐	๑๐,๐๐๗,๐๐๐	๕๒	๑๘,๗๒๕,๐๐๐	๓๔	๑๑,๔๘๕,๐๐๐	๔๐	๒๖,๕๖๘,๒๐๐	๑๒๔	๖๑,๗๑๙,๒๐๐
รวม	-	-	๒๐	๑๐,๐๐๗,๐๐๐	๕๒	๑๘,๗๒๕,๐๐๐	๓๓	๑๑,๒๑๕,๐๐๐	๔๐	๒๖,๕๖๘,๒๐๐	๑๒๔	๖๑,๗๑๙,๒๐๐
๒. ยุทธศาสตร์การพัฒนาด้านการส่งเสริมการศึกษาและคุณภาพชีวิต												
๒.๑ แผนงานสร้างความเข้มแข็งของสังคม	-	-	-	-	๑๒	๒๔,๗๒๕,๐๐๐	๑๐	๑,๒๗๕,๐๐๐	๑๑	๖๒๐,๐๐๐	๓๓	๒๖,๖๒๐,๐๐๐
๒.๒ แผนงานสังคมสงเคราะห์	๓	๒๔๐,๐๐๐	๓	๒๔๐,๐๐๐	๑๑	๑,๐๕๕,๐๐๐	๑๑	๑,๐๕๕,๐๐๐	๑๑	๑,๐๕๕,๐๐๐	๓๙	๓๒,๑๓๐,๐๐๐
๒.๓ แผนงานการศึกษา	๗	๒,๙๒๐,๐๐๐	๑๐	๓,๔๖๐,๐๐๐	๑๓	๑,๔๖๐,๐๐๐	๑๓	๑,๔๖๐,๐๐๐	๑๓	๑,๔๖๐,๐๐๐	๕๖	๑๐,๗๖๐,๐๐๐
๒.๔ แผนงานสาธารณสุข ฯลฯ	๑๓	๘๑๕,๐๐๐	๑๔	๑,๐๗๐,๐๐๐	๑๕	๑,๑๑๕,๐๐๐	๑๕	๑,๑๗๐,๐๐๐	๑๕	๑,๑๕๕,๐๐๐	๗๒	๕,๓๒๕,๐๐๐
รวม	๒๓	๓,๙๗๕,๐๐๐	๒๗	๔,๗๗๐,๐๐๐	๕๑	๒๘,๓๕๕,๐๐๐	๔๙	๔,๙๖๐,๐๐๐	๕๐	๔,๒๙๐,๐๐๐	๒๐๐	๓๔,๘๓๕,๐๐๐

<p>๓. ยุทธศาสตร์การพัฒนาด้านการจัดระเบียบชุมชนและสังคม และการรักษาความสงบเรียบร้อย</p> <p>๓.๑ แผนงานสร้างความเข้มแข็งของชุมชน</p> <p>๓.๒ แผนงานการรักษาความสงบเรียบร้อย ฯลฯ</p>	๑	๑๐๐,๐๐๐	๔	๓๓๐,๐๐๐	๕	๓๑๓,๐๐๐	๕	๔๑๓,๐๐๐	๕	๓๘๓,๐๐๐	๒๐	๑,๕๕๒,๐๐๐
	๖	๒๒๐,๐๐๐	๗	๒๔๐,๐๐๐	๗	๒๔๐,๐๐๐	๙	๕๔๐,๐๐๐	๗	๒๔๐,๐๐๐	๓๖	๑,๔๘๐,๐๐๐
รวม	๗	๓๒๐,๐๐๐	๑๑	๕๗๐,๐๐๐	๑๒	๕๕๓,๐๐๐	๑๔	๙๕๓,๐๐๐	๑๒	๖๒๓,๐๐๐	๕๖	๓,๐๓๒,๐๐๐
<p>๔. ยุทธศาสตร์การพัฒนาด้านการวางแผนการส่งเสริมการลงทุน พาณิชยกรรม เศรษฐกิจพอเพียงและการท่องเที่ยว</p> <p>๔.๑ แผนงานสร้างความเข้มแข็งของชุมชน ฯลฯ</p>	๒	๓๕,๐๐๐	๔	๓๓๕,๐๐๐	๑๖	๖๐๕,๐๐๐	๑๖	๖๘๕,๐๐๐	๑๖	๖๘๕,๐๐๐	๕๔	๒,๓๔๕,๐๐๐
รวม	๒	๓๕,๐๐๐	๔	๓๓๕,๐๐๐	๑๖	๖๐๕,๐๐๐	๑๖	๖๘๕,๐๐๐	๑๖	๖๘๕,๐๐๐	๕๔	๒,๓๔๕,๐๐๐
<p>๕. ยุทธศาสตร์การพัฒนาด้านการบริหารจัดการและการอนุรักษ์ทรัพยากรธรรมชาติและสิ่งแวดล้อม</p> <p>๕.๑ แผนงานการเกษตร ฯลฯ</p>	๑	๑๐๐,๐๐๐	๑	๑๐๐,๐๐๐	๒	๒๐๐,๐๐๐	๒	๒๐๐,๐๐๐	๒	๓๐๐,๐๐๐	๘	๙๐๐,๐๐๐
รวม	๑	๑๐๐,๐๐๐	๑	๑๐๐,๐๐๐	๒	๒๐๐,๐๐๐	๒	๒๐๐,๐๐๐	๒	๓๐๐,๐๐๐	๘	๙๐๐,๐๐๐

๖. ยุทธศาสตร์การพัฒนาศาสนา ศิลปวัฒนธรรม จารีตประเพณี และภูมิปัญญาท้องถิ่น												
๖.๑ แผนงานการศาสนา วัฒนธรรมและ นันทนาการ ฯลฯ	๔	๔๒๕,๐๐๐	๔	๔๒๕,๐๐๐	๑๑	๗๗๐,๐๐๐	๘	๗๐๐,๐๐๐	๘	๗๐๐,๐๐๐	๓๕	๓,๐๒๐,๐๐๐
รวม	๔	๔๒๕,๐๐๐	๔	๔๒๕,๐๐๐	๑๑	๗๗๐,๐๐๐	๘	๗๐๐,๐๐๐	๘	๗๐๐,๐๐๐	๓๕	๓,๐๒๐,๐๐๐
๗. ยุทธศาสตร์การพัฒนาระบบการบริหารจัดการ ที่ดีในองค์กรและการมีส่วนร่วมของประชาชน												
๗.๑ แผนงานบริหารทั่วไป ฯลฯ	๓	๕๐๐,๐๐๐	๕	๕๕๐,๐๐๐	๕	๑,๒๒๐,๐๐๐	๕	๑,๒๒๐,๐๐๐	๔	๕๒๐,๐๐๐	๒๑	๓,๙๘๐,๐๐๐
รวม	๓	๕๐๐,๐๐๐	๕	๕๕๐,๐๐๐	๕	๑,๒๒๐,๐๐๐	๕	๑,๒๒๐,๐๐๐	๔	๕๒๐,๐๐๐	๒๑	๓,๙๘๐,๐๐๐
รวมทั้งสิ้น	๔๐	๕,๓๕๕,๐๐๐	๗๑	๑๕,๘๒๗,๗๐๐	๑๓๘	๕๐,๙๒๘,๐๐๐	๑๒๗	๑๙,๙๓๓,๐๐๐	๑๓๒	๓๓,๖๘๖,๒๐๐	๔๙๘	๑๔๙,๘๒๑,๒๐๐

๒. บัญชีโครงการพัฒนาท้องถิ่น

**รายละเอียดโครงการพัฒนา
แผนพัฒนาท้องถิ่น (พ.ศ. ๒๕๖๑ - ๒๕๖๕)
องค์การบริหารส่วนตำบลมาบปลาเค้า**

- ก. ยุทธศาสตร์จังหวัดที่ ๑. การพัฒนาเมือง การพัฒนาการค้า การบริการ และอุตสาหกรรมการท่องเที่ยวที่มีคุณภาพ, ๓. การบริหารจัดการทรัพยากรธรรมชาติและสิ่งแวดล้อมอย่างสมดุลและยั่งยืน, ๔. การเสริมสร้างความมั่นคง สันติสุข และสังคมคุณภาพ ที่ยั่งยืนด้วยหลักปรัชญาของเศรษฐกิจพอเพียง
- ข. ยุทธศาสตร์และแนวทางพัฒนาขององค์กรปกครองส่วนท้องถิ่น ในเขตจังหวัดเพชรบุรีที่ ๑. ยุทธศาสตร์การพัฒนาด้านโครงสร้างพื้นฐาน - แนวทางการพัฒนา งานด้านคมนาคมและการขนส่ง ก่อสร้างปรับปรุงบำรุงรักษาถนน สะพาน ทางเท้า ท่อระบายน้ำ พัฒนาระบบจราจร
๑. ยุทธศาสตร์ของ อบต. ที่ ๑. ยุทธศาสตร์การพัฒนาด้านโครงสร้างพื้นฐาน

๑.๑ แผนงานเคหะและชุมชน

ที่	โครงการ	วัตถุประสงค์	เป้าหมาย (ผลผลิตของโครงการ)	งบประมาณ					ตัวชี้วัด (KPI)	ผลที่คาดว่าจะได้รับ	หน่วยงาน รับผิดชอบหลัก
				๒๕๖๑ (บาท)	๒๕๖๒ (บาท)	๒๕๖๓ (บาท)	๒๕๖๔ (บาท)	๒๕๖๕ (บาท)			
๑.	ปรับปรุงถนนคอนกรีตโดยการปูยางแอสฟัลท์ติกคอนกรีต หมู่ที่ ๑	๑. การคมนาคมสะดวก รวดเร็ว ๒. เกิดความปลอดภัยในชีวิตและทรัพย์สินของประชาชน ๓. ส่งเสริมอาชีพในด้านการขนส่งที่ผลทางการเกษตรออกสู่ตลาดเป็นไปอย่างมีประสิทธิภาพ ประชาชนมีรายได้เพิ่มขึ้น ๔. พัฒนาเส้นทางเข้าสู่แหล่งท่องเที่ยวชุมชน	กว้าง ๔ เมตร ยาว ๔๐๐ เมตร หนาเฉลี่ย ๐.๐๔ เมตร หรือพื้นที่ไม่น้อยกว่า ๑,๖๐๐ ตารางเมตร (จากไร่นางเทื่อน บุญคง บ้าน - บ้านนางสาวสมใจ หนูพลาย)	-	๔๘๐,๐๐๐	-	-	-	จำนวนถนน ที่ได้ก่อสร้าง/ปรับปรุงเพิ่มขึ้น	การดำเนินการดังกล่าวเป็นไปตามวัตถุประสงค์ของโครงการ	กองช่าง

๒.	ก่อสร้างถนน คสล. หมู่ที่ ๑	๑. การคมนาคมสะดวก รวดเร็ว ๒. เกิดความปลอดภัย ในชีวิตและทรัพย์สิน ของประชาชน ๓. ส่งเสริมอาชีพใน ด้านการขนส่งพืชผล ทางการเกษตรออกสู่ ตลาดเป็นอย่างดี มี ประสิทธิภาพ ประชาชนมีรายได้ เพิ่มขึ้น ๔. พัฒนาเส้นทาง เข้าสู่แหล่งท่องเที่ยว ชุมชน	กว้าง ๔ เมตร ยาว ๓๐๐ เมตร (จากลานตากข้าว หมู่ที่ ๑ ถึงไร่นายยุทธนา จันทร์ศิริ)	-	-	๖๐๐,๐๐๐	-	-	จำนวนถนน ที่ ได้ก่อสร้าง/ ปรับปรุง เพิ่มขึ้น	การดำเนินการ ดังกล่าวเป็นไป ตาม วัตถุประสงค์ ของโครงการ	กองช่าง
๓.	ลงลูกรัง ภายในหมู่ที่ ๑	๑. การคมนาคมสะดวก รวดเร็ว ๒. เกิดความปลอดภัย ในชีวิตและทรัพย์สิน ของประชาชน ๓. ส่งเสริมอาชีพใน ด้านการขนส่งพืชผล ทางการเกษตรออกสู่ ตลาดเป็นอย่างดี มี ประสิทธิภาพ ประชาชนมีรายได้ เพิ่มขึ้น ๔. พัฒนาเส้นทาง เข้าสู่แหล่งท่องเที่ยว ชุมชน	กว้าง ๔ เมตร ยาว ๒,๐๐๐ เมตร (ภายในหมู่บ้าน)	-	-	-	๖๐,๐๐๐	-	จำนวนถนน ที่ ได้ก่อสร้าง/ ปรับปรุง เพิ่มขึ้น	การดำเนินการ ดังกล่าวเป็นไป ตาม วัตถุประสงค์ ของโครงการ	กองช่าง

๔.	ก่อสร้างถนน คสล. หมู่ที่ ๑๐	๑. การคมนาคมสะดวก รวดเร็ว ๒. เกิดความปลอดภัย ในชีวิตและทรัพย์สิน ของประชาชน ๓. ส่งเสริมอาชีพใน ด้านการขนส่งพืชผล ทางการเกษตรออกสู่ ตลาดเป็นอย่างดี มี ประสิทธิภาพ ประชาชนมีรายได้ เพิ่มขึ้น ๔. พัฒนาเส้นทาง เข้าสู่แหล่งท่องเที่ยว ชุมชน	กว้าง ๓ เมตร ยาว ๕๐ เมตร หนา ๐.๑๕ เมตร พร้อมวางระบายน้ำ (บริเวณโรนายนายเสนาะ ยมสิงห์)	-	๑๕๐,๐๐๐	-	-		จำนวนถนน ที่ ได้ก่อสร้าง/ ปรับปรุง เพิ่มขึ้น	การดำเนินการ ดังกล่าวเป็นไป ตาม วัตถุประสงค์ ของโครงการ	กองช่าง
๕.	ก่อสร้างเหมือง คสล. รูปตัวยู หมู่ที่ ๑	๑. การระบายน้ำ ๒. การป้องกันปัญหา น้ำท่วม ๓. เพิ่มแหล่งน้ำเพื่อ การเกษตร	กว้าง ๐.๖๐x๐.๖๐ เมตร ยาว ๑,๐๐๐ เมตร (จากไร่ นางทิพย์ บัวงาม ถึงไร่นาง เทือน บุญคงบ้าน)	-	-	-	-	๑,๓๐๐,๐๐๐	จำนวน ระบบการ ระบายน้ำ ที่ได้ก่อสร้าง/ ปรับปรุง เพิ่มขึ้น	การดำเนินการ ดังกล่าวเป็นไป ตาม วัตถุประสงค์ ของโครงการ	กองช่าง
๑๓.	ซ่อมแซมถนน คสล. หมู่ที่ ๒	๑. การคมนาคมสะดวก รวดเร็ว ๒. เกิดความปลอดภัย ในชีวิตและทรัพย์สิน ของประชาชน ๓. ส่งเสริมอาชีพใน ด้านการขนส่งพืชผล	กว้าง ๔ เมตร ยาว ๑๑๐ เมตร (จากบ้านนายสง่า เพิ่มพงษ์พิพัฒน์ ถึงบ้าน นายภูษิต ชื่นจิตร)	-	-	๒๒๐,๐๐๐	-	-	จำนวนถนน ที่ ได้ก่อสร้าง/ ปรับปรุง เพิ่มขึ้น	การดำเนินการ ดังกล่าวเป็นไป ตาม วัตถุประสงค์ ของโครงการ	กองช่าง

		ทางการเกษตรออกสู่ตลาดเป็นไปอย่างมีประสิทธิภาพ ประชาชนมีรายได้เพิ่มขึ้น ๔. พัฒนาเส้นทางเข้าสู่แหล่งท่องเที่ยวชุมชน									
๑๔.	ก่อสร้างถนน คสล. หมู่ที่ ๒	๑. การคมนาคมสะดวก รวดเร็ว ๒. เกิดความปลอดภัยในชีวิตและทรัพย์สินของประชาชน ๓. ส่งเสริมอาชีพในด้านการขนส่งพืชผลทางการเกษตรออกสู่ตลาดเป็นไปอย่างมีประสิทธิภาพ ประชาชนมีรายได้เพิ่มขึ้น ๔. พัฒนาเส้นทางเข้าสู่แหล่งท่องเที่ยวชุมชน	โดยแบ่งเป็น ๒ ช่วง ช่วงที่ ๑ กว้าง ๔ เมตร ยาว ๖๘ เมตร (จากบ้านนางบังเอิญ คำเพ็ง ถึงบ้านนางสาวพิมพ์ผกา พิมพ์สะอาด ช่วงที่ ๒ กว้าง ๔ เมตร ยาว ๘๒ เมตร (จากบ้านนายหิบบ พูลเกิด ถึงไร่ นายสุเทพ สร้อยหลง	-	-	๖๑๒,๐๐๐	-	-	จำนวนถนน ที่ได้ก่อสร้าง/ปรับปรุงเพิ่มขึ้น	การดำเนินการดังกล่าวเป็นไปตามวัตถุประสงค์ของโครงการ	กองช่าง
๑๕.	ก่อสร้างท่อระบายน้ำพร้อมบ่อพัก คสล. หมู่ที่ ๒	๑. การคมนาคมสะดวก รวดเร็ว ๒. เกิดความปลอดภัยในชีวิตและทรัพย์สินของประชาชน ๓. ส่งเสริมอาชีพในด้านการขนส่งพืชผลทางการเกษตรออกสู่ตลาดเป็นไปอย่างมีประสิทธิภาพ	กว้าง ๐.๖๐x๐.๖๐ เมตร ยาว ๒๑๐ เมตร พร้อมบ่อพัก คสล. (จากบ้านนายเฉลียว เพ็ชรสีจจะ ถึงบ้านนายภูษิต ชื่นจิต)	-	-	-	-	๓๐๐,๐๐๐	จำนวนถนน ที่ได้ก่อสร้าง/ปรับปรุงเพิ่มขึ้น	การดำเนินการดังกล่าวเป็นไปตามวัตถุประสงค์ของโครงการ	กองช่าง

		ประสิทธิภาพ ประชาชนมีรายได้ เพิ่มขึ้น ๔. พัฒนาเส้นทาง เข้าสู่แหล่งท่องเที่ยว ชุมชน									
๑๖.	ก่อสร้างเหมือง คสล. รูปตัวยู หมู่ที่ ๒	๑. การระบายน้ำ ๒. การป้องกันปัญหา น้ำท่วม ๓. เพิ่มแหล่งน้ำเพื่อ การเกษตร	กว้าง ๐.๖๐x๐.๖๐ เมตร ยาว ๕๐ เมตร (จากไร่นาย ธวัช เอี่ยมสะอาด ถึงไร่ นางฉิว เดชวัน)	-	-	-	๖๕,๐๐๐	-	จำนวน ระบบการ ระบายน้ำ ที่ได้ก่อสร้าง/ ปรับปรุง เพิ่มขึ้น	การดำเนินการ ดังกล่าวเป็นไป ตาม วัตถุประสงค์ ของโครงการ	กองช่าง
๑๗.	ก่อสร้างเหมือง คสล. รูปตัวยู หมู่ที่ ๓	๑. การระบายน้ำ ๒. การป้องกันปัญหา น้ำท่วม ๓. เพิ่มแหล่งน้ำเพื่อ การเกษตร	กว้าง ๐.๖๐x๐.๖๐ เมตร ยาว ๓๐๐ เมตร (จากข้าง บ้านอาจารย์ทวีศักดิ์ ถึง เหมืองหลังวัด นานาย เอนก ฉะยมแหลม)	-	-	๓๖๐,๐๐๐	-	-	จำนวน ระบบการ ระบายน้ำ ที่ได้ก่อสร้าง/ ปรับปรุง เพิ่มขึ้น	การดำเนินการ ดังกล่าวเป็นไป ตาม วัตถุประสงค์ ของโครงการ	กองช่าง
๑๘.	ก่อสร้างถนน คสล. หมู่ที่ ๓	๑. การคมนาคมสะดวก รวดเร็ว ๒. เกิดความปลอดภัย ในชีวิตและทรัพย์สิน ของประชาชน ๓. ส่งเสริมอาชีพใน ด้านการขนส่งพืชผล ทางการเกษตรออกสู่ ตลาดเป็นไปอย่าง มี ประสิทธิภาพ ประชาชนมีรายได้ เพิ่มขึ้น ๔. พัฒนาเส้นทาง	กว้าง ๓ เมตร ยาว ๔๕๐ เมตร (ต่อจากเดิมถนนาย จำลอง มีคง ถึงเขตหมู่ที่ ๔)	-	-	-	๒๒๕,๐๐๐	-	จำนวนถนน ที่ ได้ก่อสร้าง/ ปรับปรุง เพิ่มขึ้น	การดำเนินการ ดังกล่าวเป็นไป ตาม วัตถุประสงค์ ของโครงการ	กองช่าง

		เข้าสู่แหล่งท่องเที่ยวชุมชน										
๑๙.	ก่อสร้างถนน คสล. หมู่ที่ ๓	๑. การคมนาคมสะดวก รวดเร็ว ๒. เกิดความปลอดภัยในชีวิตและทรัพย์สินของประชาชน ๓. ส่งเสริมอาชีพในด้านการขนส่งพืชผลทางการเกษตรออกสู่ตลาดเป็นไปอย่างมีประสิทธิภาพ ประชาชนมีรายได้เพิ่มขึ้น ๔. พัฒนาเส้นทางเข้าสู่แหล่งท่องเที่ยวชุมชน	กว้าง ๓ เมตร ยาว ๑๐๐ เมตร (จากบ้านนางยีน ถึง บ้านพระเพ็ง)	-	-	-	๑๕๐,๐๐๐	-	จำนวนถนน ที่ได้ก่อสร้าง/ปรับปรุงเพิ่มขึ้น	การดำเนินการดังกล่าวเป็นไปตามวัตถุประสงค์ของโครงการ	กองช่าง	
๒๐.	ก่อสร้างถนน คสล. หมู่ที่ ๓	๑. การคมนาคมสะดวก รวดเร็ว ๒. เกิดความปลอดภัยในชีวิตและทรัพย์สินของประชาชน ๓. ส่งเสริมอาชีพในด้านการขนส่งพืชผลทางการเกษตรออกสู่ตลาดเป็นไปอย่างมีประสิทธิภาพ ประชาชนมีรายได้เพิ่มขึ้น ๔. พัฒนาเส้นทางเข้าสู่แหล่งท่องเที่ยวชุมชน	กว้าง ๓ เมตร ยาว ๑๕๐ เมตร (จากไร่ นายเอี่ยม จันทร์สุข ถึงบ้านนางผัน เอี่ยมสะอาด)	-	-	๑๕๓,๐๐๐	-	จำนวนถนน ที่ได้ก่อสร้าง/ปรับปรุงเพิ่มขึ้น	การดำเนินการดังกล่าวเป็นไปตามวัตถุประสงค์ของโครงการ	กองช่าง		

๒๑.	ก่อสร้างถนน คสล. หมู่ที่ ๓	๑. การคมนาคมสะดวก รวดเร็ว ๒. เกิดความปลอดภัย ในชีวิตและทรัพย์สิน ของประชาชน ๓. ส่งเสริมอาชีพใน ด้านการขนส่งพืชผล ทางการเกษตรออกสู่ ตลาดเป็นอย่างดี มี ประสิทธิภาพ ประชาชนมีรายได้ เพิ่มขึ้น ๔. พัฒนาเส้นทาง เข้าสู่แหล่งท่องเที่ยว ชุมชน	กว้าง ๔ เมตร ยาว ๓๐๐ เมตร (จากร้านก๋วยเตี๋ยว ยายแอ้ว ถึงเขต ม.๔ บ้าน นายธวัช จันทร์สุข)	-	-	-	๔๕๙,๐๐๐	-	จำนวนถนน ที่ ได้ก่อสร้าง/ ปรับปรุง เพิ่มขึ้น	การดำเนินการ ดังกล่าวเป็นไป ตาม วัตถุประสงค์ ของโครงการ	กองช่าง
๒๒.	ก่อสร้างถนน คสล. หมู่ที่ ๓	๑. การคมนาคมสะดวก รวดเร็ว ๒. เกิดความปลอดภัย ในชีวิตและทรัพย์สิน ของประชาชน ๓. ส่งเสริมอาชีพใน ด้านการขนส่งพืชผล ทางการเกษตรออกสู่ ตลาดเป็นอย่างดี มี ประสิทธิภาพ ประชาชนมีรายได้ เพิ่มขึ้น ๔. พัฒนา เส้นทางเข้าสู่แหล่ง ท่องเที่ยวชุมชน	กว้าง ๔ เมตร ยาว ๑๒๐ เมตร หนา ๐.๑๕ เมตร (จากไร่ นายสมคิด จันทร์ศิริ ถึงบ้านนายเพ็ง กลิ่นน้อย)	-	-	-	-	๒๔๔,๘๐๐	จำนวนถนน ที่ ได้ก่อสร้าง/ ปรับปรุง เพิ่มขึ้น	การดำเนินการ ดังกล่าวเป็นไป ตาม วัตถุประสงค์ ของโครงการ	กองช่าง
๒๓.	ฝังท่อระบายน้ำ หมู่ที่ ๓	๑. การระบายน้ำ ๒. การป้องกันปัญหา	ท่อขนาด ๐.๔๐ เมตร ยาว ๒๐๐ เมตร	-	-	-	-	๓๐๐,๐๐๐	จำนวน ระบบการ	การดำเนินการ ดังกล่าวเป็นไป	กองช่าง

		น้ำท่วม ๓. เพิ่มแหล่งน้ำเพื่อ การเกษตร	(จากบ้านนายคมสัน อ่วมเทศ ถึงสามแยกคอก หมูนายสุภาพ)						ระบายน้ำ ที่ได้ก่อสร้าง/ ปรับปรุง เพิ่มขึ้น	ตาม วัตถุประสงค์ ของโครงการ	
๒๔.	ฝังท่อระบายน้ำ หมู่ที่ ๓	๑. การระบายน้ำ ๒. การป้องกันปัญหา น้ำท่วม ๓. เพิ่มแหล่งน้ำเพื่อ การเกษตร	ท่อขนาด ๐.๖๐ เมตร จำนวน ๗ ท่อน (จากนา นายเอนก เขียบแหลม ถึง นางนางทรัพย์ หนูพลาย)	-	-	-	-	๑๐,๐๐๐	จำนวน ระบบการ ระบายน้ำ ที่ได้ก่อสร้าง/ ปรับปรุง เพิ่มขึ้น	การดำเนินการ ดังกล่าวเป็นไป ตาม วัตถุประสงค์ ของโครงการ	กองช่าง
๒๕.	ปรับปรุงถนนคอนกรีต โดยการปูยางแอสฟัลท์ติก คอนกรีต หมู่ที่ ๔	๑. การคมนาคมสะดวก รวดเร็ว ๒. เกิดความปลอดภัย ในชีวิตและทรัพย์สิน ของประชาชน ๓. ส่งเสริมอาชีพใน ด้านการขนส่งพืชผล ทางการเกษตรออก ๔. พัฒนาเส้นทาง เข้าสู่แหล่งท่องเที่ยว ชุมชน	กว้าง ๔ เมตร ยาว ๖๒๕ เมตร หนาเฉลี่ย ๐.๐๔ เมตร หรือพื้นที่ไม่น้อยกว่า ๒,๕๐๐ ตารางเมตร (จาก ศาลา หมู่ที่ ๔ - สามแยก บ้านนายมาโนช สิ้นทรัพย์)	-	๗๕๐,๐๐๐	-	-	-	จำนวนถนน ที่ ได้ก่อสร้าง/ ปรับปรุง เพิ่มขึ้น	การดำเนินการ ดังกล่าวเป็นไป ตาม วัตถุประสงค์ ของโครงการ	กองช่าง
๒๖.	ลาดยางทับคอนกรีตตลอด เส้น หมู่ที่ ๔	๑. การคมนาคมสะดวก รวดเร็ว ๒. เกิดความปลอดภัย ในชีวิตและทรัพย์สิน ของประชาชน ๓. ส่งเสริมอาชีพใน ด้านการขนส่งพืชผล ทางการเกษตร ๔. พัฒนาเส้นทาง เข้าสู่แหล่งท่องเที่ยว	กว้าง ๔ เมตร หนา ๕ เซนติเมตร ยาว ๑ กิโลเมตร (จากบ้านตาเยี่ยม แย้มน้อย ถึงสามแยกบ้าน นายช่วย สีผ่องใส)	-	-	๑,๐๐๐,๐๐๐	-	-	จำนวนถนน ที่ ได้ก่อสร้าง/ ปรับปรุง เพิ่มขึ้น	การดำเนินการ ดังกล่าวเป็นไป ตาม วัตถุประสงค์ ของโครงการ	กองช่าง

๒๗.	ก่อสร้างถนน คสล. หมู่ที่ ๔	๑. การคมนาคมสะดวก รวดเร็ว ๒. เกิดความปลอดภัย ในชีวิตและทรัพย์สิน ของประชาชน ๓. ส่งเสริมอาชีพใน ด้านการขนส่งพืชผล ทางการเกษตร ๔. พัฒนาเส้นทาง เข้าสู่แหล่งท่องเที่ยว	กว้าง ๖ เมตร ยาว ๒,๑๐๐ เมตร (จากบ้านนายจำลอง คำช่วย ถึงคลองระบายน้ำ D๙)	-	-	๖,๖๙๒,๐๐๐	-	-	จำนวนถนน ที่ ได้ก่อสร้าง/ ปรับปรุง เพิ่มขึ้น	การดำเนินการ ดังกล่าวเป็นไป ตาม วัตถุประสงค์ ของโครงการ	กองช่าง
๒๘.	เทศบาลกริต หมู่ที่ ๔	๑. การคมนาคมสะดวก รวดเร็ว ๒. เกิดความปลอดภัย ในชีวิตและทรัพย์สิน ของประชาชน ๓. ส่งเสริมอาชีพใน ด้านการขนส่งพืชผล ทางการเกษตรออก สู่ ตลาดเป็นไปอย่าง มี ประสิทธิภาพ มีรายได้ เพิ่มขึ้น ๔. พัฒนาเส้นทาง เข้าสู่แหล่งท่องเที่ยว ชุมชน	กว้าง ๓ เมตร ยาว ๑๕๐ เมตร (จากบ้านนายวุทธิ วิงวอน ถึงเหมืองตัวยู เขต หมู่ที่ ๔)	-	-	-	๒๒๕,๐๐๐	-	จำนวนถนน ที่ ได้ก่อสร้าง/ ปรับปรุง เพิ่มขึ้น	การดำเนินการ ดังกล่าวเป็นไป ตาม วัตถุประสงค์ ของโครงการ	กองช่าง
๒๙.	ก่อสร้างถนนคอนกรีตเข้า ประปา หมู่ที่ ๔	๑. การคมนาคมสะดวก รวดเร็ว ๒. เกิดความปลอดภัย ในชีวิตและทรัพย์สิน ของประชาชน ๓. ส่งเสริมอาชีพใน ด้านการขนส่งพืชผล	กว้าง ๔ เมตร ยาว ๗๐ เมตร (ประปาหมู่ที่ ๔)	-	-	๑๗๐,๐๐๐	-	-	จำนวนถนน ที่ ได้ก่อสร้าง/ ปรับปรุง เพิ่มขึ้น	การดำเนินการ ดังกล่าวเป็นไป ตาม วัตถุประสงค์ ของโครงการ	กองช่าง

		<p>ทางการเกษตรออกสู่ตลาดเป็นไปอย่างมีประสิทธิภาพ ประชาชนมีรายได้เพิ่มขึ้น</p> <p>๔. พัฒนาเส้นทางเข้าสู่แหล่งท่องเที่ยวชุมชน</p>									
๒๙.	ก่อสร้างถนน คสล. หมู่ที่ ๔	<p>๑. การคมนาคมสะดวก รวดเร็ว</p> <p>๒. เกิดความปลอดภัยในชีวิตและทรัพย์สินของประชาชน</p> <p>๓. ส่งเสริมอาชีพในด้านการขนส่งพืชผลทางการเกษตรออกสู่ตลาดเป็นไปอย่างมีประสิทธิภาพ ประชาชนมีรายได้เพิ่มขึ้น</p> <p>๔. พัฒนาเส้นทางเข้าสู่แหล่งท่องเที่ยวชุมชน</p>	<p>กว้าง ๓ เมตร ยาว ๓๐๐ เมตร หนา ๐.๑๕ เมตร (จากบ้านนางประสูติ คำหงส์ ถึงเขตติดต่อ หมู่ที่ ๓)</p>	-	-	-	-	๔๕๓,๐๐๐	จำนวนถนน ที่ได้ก่อสร้าง/ปรับปรุงเพิ่มขึ้น	การดำเนินการดังกล่าวเป็นไปตามวัตถุประสงค์ของโครงการ	กองช่าง
๓๐.	ก่อสร้างเหมือง คสล. หมู่ที่ ๔	<p>๑. การระบายน้ำ</p> <p>๒. การป้องกันปัญหาน้ำท่วม</p> <p>๓. เพิ่มแหล่งน้ำเพื่อการเกษตร</p>	<p>ขนาด ๐.๖๐x๐.๖๐ เมตร ยาว ๕๐๐ เมตร (จากนางนิยม ราชสิงโห ถึงนายชาติชาย เพ็งพิง)</p>	-	-	๗๐๐,๐๐๐	-	-	จำนวนระบบการระบายน้ำ ที่ได้ก่อสร้าง/ปรับปรุงเพิ่มขึ้น	การดำเนินการดังกล่าวเป็นไปตามวัตถุประสงค์ของโครงการ	กองช่าง

๓๑.	ก่อสร้างเหมือง คสล. รูปตัวยู หมู่ที่ ๔	๑. การระบายน้ำ ๒. การป้องกันปัญหาน้ำท่วม ๓. เพิ่มแหล่งน้ำเพื่อการเกษตร	ขนาด ๐.๖๐x๐.๖๐ เมตร ยาว ๓๐๐ เมตร (จากนายสนั่น บุญมา ถึงนายชิน นิลประเสริฐ)	-	-	-	-	๖๕๐,๐๐๐	จำนวนระบบการระบายน้ำที่ได้ก่อสร้าง/ปรับปรุงเพิ่มขึ้น	การดำเนินการดังกล่าวเป็นไปตามวัตถุประสงค์ของโครงการ	กองช่าง
๓๒.	ก่อสร้างเหมือง คสล. รูปตัวยู หมู่ที่ ๔	๑. การระบายน้ำ ๒. การป้องกันปัญหาน้ำท่วม ๓. เพิ่มแหล่งน้ำเพื่อการเกษตร	กว้าง ๐.๖๐x๐.๖๐ เมตร ยาว ๕๐๐ เมตร (จากนางนางวิไล คำเนตร ถึงคลองดี ๙)	-	-	-	๖๕๐,๐๐๐	-	จำนวนระบบการระบายน้ำที่ได้ก่อสร้าง/ปรับปรุงเพิ่มขึ้น	การดำเนินการดังกล่าวเป็นไปตามวัตถุประสงค์ของโครงการ	กองช่าง
๓๓.	ก่อสร้างเหมืองตัวยู หมู่ที่ ๔	๑. การระบายน้ำ ๒. การป้องกันปัญหาน้ำท่วม ๓. เพิ่มแหล่งน้ำเพื่อการเกษตร	กว้าง ๐.๖๐x๐.๖๐ เมตร ยาว ๔๐๐ เมตร (จากนางนิยม ราชสิงโห ถึงนายชาติชาย เพ็งพิน)	-	-	๔๒๐,๐๐๐	-	-	จำนวนระบบการระบายน้ำที่ได้ก่อสร้าง/ปรับปรุงเพิ่มขึ้น	การดำเนินการดังกล่าวเป็นไปตามวัตถุประสงค์ของโครงการ	กองช่าง
๓๔.	ก่อสร้างถนน คสล. หมู่ที่ ๕	๑. การคมนาคมสะดวกรวดเร็ว ๒. เกิดความปลอดภัยในชีวิตและทรัพย์สินของประชาชน ๓. ส่งเสริมอาชีพในด้านการขนส่งพืชผลทางการเกษตรออกสู่ตลาดเป็นไปอย่างมีประสิทธิภาพ ประชาชนมีรายได้เพิ่มขึ้น ๔. พัฒนาเส้นทาง	กว้าง ๕ เมตร ยาว ๗๐๐ เมตร (จากไร่นายบุญธรรมสว่างอารมณ์ ถึงบ้านนางเนียม สังข์ฤทธิ์)	-	-	๑,๗๕๐,๐๐๐	-	-	จำนวนถนนที่ได้ก่อสร้าง/ปรับปรุงเพิ่มขึ้น	การดำเนินการดังกล่าวเป็นไปตามวัตถุประสงค์ของโครงการ	กองช่าง

		เข้าสู่แหล่งท่องเที่ยวชุมชน										
๓๕.	ก่อสร้างเหมือง คสล. รูปตัวยู หมู่ที่ ๕	๑. การระบายน้ำ ๒. การป้องกันปัญหาน้ำท่วม ๓. เพิ่มแหล่งน้ำเพื่อการเกษตร	กว้าง ๐.๖๐x๐.๖๐ เมตร ยาว ๑๔๕ เมตร (จากไร่นางสายสุณี อยู่คง ถึงไร่นางสาวเพยาร์ พุทราสุน)	-	-	๒๐๐,๐๐๐	-	-	จำนวนระบบการระบายน้ำที่ได้ก่อสร้าง/ปรับปรุงเพิ่มขึ้น	การดำเนินการดังกล่าวเป็นไปตามวัตถุประสงค์ของโครงการ	กองช่าง	
๓๖.	ปรับปรุงถนนลูกรัง หมู่ที่ ๕	๑. การคมนาคมสะดวก รวดเร็ว ๒. เกิดความปลอดภัยในชีวิตและทรัพย์สินของประชาชน ๓. ส่งเสริมอาชีพในด้านการขนส่งพืชผลทางการเกษตรออกสู่ตลาดเป็นไปอย่างมีประสิทธิภาพ ประชาชนมีรายได้เพิ่มขึ้น ๔. พัฒนาเส้นทางเข้าสู่แหล่งท่องเที่ยวชุมชน	กว้าง ๕ เมตร ยาว ๗๐๐ เมตร (จากไร่นายบุญธรรม สว่างอารมณ์ ถึงไร่นายสมศักดิ์ คุ่มศิริ)	-	-	-	๕๐,๐๐๐	-	จำนวนถนน ที่ได้ก่อสร้าง/ปรับปรุงเพิ่มขึ้น	การดำเนินการดังกล่าวเป็นไปตามวัตถุประสงค์ของโครงการ	กองช่าง	
๓๗.	ฝัगतระบายน้ำ PVC พร้อมบ่อพัก หมู่ที่ ๕	๑. การระบายน้ำ ๒. การป้องกันปัญหาน้ำท่วม ๓. เพิ่มแหล่งน้ำเพื่อการเกษตร	ขนาด ๑๐ นิ้ว เป็ระยะทาง ๔๐๐ เมตร พร้อมบ่อพัก (จากบ้านนางพิมเสน กัญชบุตร ถึงบ้านนายสังวน อุ่เงิน)	-	-	-	๒๐๐,๐๐๐	-	จำนวนระบบการระบายน้ำที่ได้ก่อสร้าง/ปรับปรุงเพิ่มขึ้น	การดำเนินการดังกล่าวเป็นไปตามวัตถุประสงค์ของโครงการ	กองช่าง	
๓๘.	ก่อสร้างเหมือง คสล. หมู่ที่ ๕	๑. การระบายน้ำ ๒. การป้องกันปัญหา	กว้าง ๐.๘๐x๐.๘๐ เมตร ยาว ๔๐๐ เมตร (จากบ้าน	-	-	-	-	๘๐๐,๐๐๐	จำนวนระบบการ	การดำเนินการดังกล่าวเป็นไป	กองช่าง	

		น้ำท่วม ๓. เพิ่มแหล่งน้ำเพื่อ การเกษตร	นายเจริญ เนียมศรี ถึงเขต ติดต่อตำบลหนองกระเจ็ด)						ระบายน้ำ ที่ได้ก่อสร้าง/ ปรับปรุง เพิ่มขึ้น	ตาม วัตถุประสงค์ ของโครงการ	
๓๙.	ก่อสร้างถนน คสล. หมู่ที่ ๕	๑. การคมนาคมสะดวก รวดเร็ว ๒. เกิดความปลอดภัย ในชีวิตและทรัพย์สิน ของประชาชน ๓. ส่งเสริมอาชีพใน ด้านการขนส่งพืชผล ทางการเกษตรออกสู่ ตลาดเป็นไปอย่างมี ประสิทธิภาพ ประชาชนมีรายได้ เพิ่มขึ้น ๔. พัฒนา เส้นทางเข้าสู่แหล่ง ท่องเที่ยวชุมชน	กว้าง ๕ เมตร ยาว ๓๐ เมตร หนา ๐.๑๕ เมตร (จากศาลาหมู่ที่ ๕ ถึงบ้าน นายสมโภชน์ สาระเห็ด)	-	-	๗๖,๕๐๐	-	-	จำนวนถนน ที่ ได้ก่อสร้าง/ ปรับปรุง เพิ่มขึ้น	การดำเนินการ ดังกล่าวเป็นไป ตาม วัตถุประสงค์ ของโครงการ	กองช่าง
๔๐.	ก่อสร้างถนน คสล. หมู่ที่ ๕	๑. การคมนาคมสะดวก รวดเร็ว ๒. เกิดความ ปลอดภัย ในชีวิตและ ทรัพย์สินของประชาชน ๓. ส่งเสริมอาชีพใน ด้านการขนส่งพืชผล ทางการเกษตรออกสู่ ตลาดเป็นไปอย่างมี ประสิทธิภาพ ประชาชนมีรายได้ เพิ่มขึ้น ๔. พัฒนา เส้นทางเข้าสู่แหล่ง ท่องเที่ยวชุมชน	กว้าง ๔ เมตร ยาว ๑๐๐ เมตร หนา ๐.๑๕ เมตร (จากบ้านนายประจักษ์ สาระเห็ด ถึงบ้านนาง จำเริญ)	-	-	๒๐๔,๐๐๐	๒๐๔,๐๐๐	-	จำนวนถนน ที่ ได้ก่อสร้าง/ ปรับปรุง เพิ่มขึ้น	การดำเนินการ ดังกล่าวเป็นไป ตาม วัตถุประสงค์ ของโครงการ	กองช่าง

๔๑.	ก่อสร้างถนน คสล. หมู่ที่ ๕	๑. การคมนาคมสะดวก รวดเร็ว ๒. เกิดความปลอดภัย ในชีวิตและทรัพย์สิน ของประชาชน ๓. ส่งเสริมอาชีพใน ด้านการขนส่งพืชผล ทางการเกษตรออกสู่ ตลาดเป็นไปอย่างมี ประสิทธิภาพ ประชาชนมีรายได้ เพิ่มขึ้น ๔. พัฒนาเส้นทางเข้าสู่ แหล่งท่องเที่ยวชุมชน	กว้าง ๕ เมตร ยาว ๕๐๐ เมตร หนา ๐.๑๕ เมตร (จากไร่นายบุญธรรม ถึง บ้านนายบุญมา บุญภู)	-	-	๑,๒๕๐,๐๐๐	-	๑,๒๕๐,๐๐๐	จำนวนถนน ที่ ได้ก่อสร้าง/ ปรับปรุง เพิ่มขึ้น	การดำเนินการ ดังกล่าวเป็นไป ตาม วัตถุประสงค์ ของโครงการ	กองช่าง
๔๒.	ก่อสร้างเหมือง คสล. หมู่ที่ ๕	๑. การระบายน้ำ ๒. การป้องกันปัญหา น้ำท่วม ๓. เพิ่มแหล่งน้ำเพื่อ การเกษตร	กว้าง ๐.๘๐x๐.๘๐ เมตร ยาว ๕๐๐ เมตร (จากบ้าน นายพิเชษฐ์ อรชร ถึงบ้าน นายจรัญ เนียมศรี)	-	-	-	๗๐๐,๐๐๐	-	จำนวน ระบบการ ระบายน้ำ ที่ได้ก่อสร้าง/ ปรับปรุง เพิ่มขึ้น	การดำเนินการ ดังกล่าวเป็นไป ตาม วัตถุประสงค์ ของโครงการ	กองช่าง
๔๓.	ขุดลอกเหมืองระบายน้ำ หมู่ที่ ๕	๑. การระบายน้ำ ๒. การป้องกันปัญหา น้ำท่วม ๓. เพิ่มแหล่งน้ำเพื่อ การเกษตร	กว้าง ๐.๘๐x๐.๘๐ เมตร ยาว ๓๐๐ เมตร ลึก ๑ เมตร (จากบ้านปิ่น เอี่ยม สะอาด ถึงบ้านนายบุญ ธรรม สว่างอารมณ์)	-	-	-	-	๑๕,๐๐๐	จำนวน ระบบการ ระบายน้ำ ที่ได้ก่อสร้าง/ ปรับปรุง เพิ่มขึ้น	การดำเนินการ ดังกล่าวเป็นไป ตาม วัตถุประสงค์ ของโครงการ	กองช่าง
๔๔.	ปรับปรุงถนนคอนกรีต โดยการปูยางแอสฟัลท์ติก คอนกรีต หมู่ที่ ๖	๑. การคมนาคมสะดวก รวดเร็ว ๒. เกิดความปลอดภัย ในชีวิตและทรัพย์สิน ของประชาชน	กว้าง ๔ เมตร ยาว ๗๐๐ เมตร หนาเฉลี่ย ๐.๐๔ เมตร หรือพื้นที่ไม่น้อยกว่า ๒,๘๐๐ ตารางเมตร (จาก บ้านนางแก้ว คำปอ – บ้าน	-	๘๔๐,๐๐๐	-	-	-	จำนวนถนน ที่ ได้ก่อสร้าง/ ปรับปรุง เพิ่มขึ้น	การดำเนินการ ดังกล่าวเป็นไป ตาม วัตถุประสงค์ ของโครงการ	กองช่าง

		๓. ส่งเสริมอาชีพในด้านการขนส่งพืชผลทางการเกษตรออกสู่ตลาดเป็นไปอย่างมีประสิทธิภาพ ประชาชนมีรายได้เพิ่มขึ้น ๔. พัฒนาเส้นทางเข้าสู่แหล่งท่องเที่ยวชุมชน	นางสาวเรณู แม้นแสนแก้ว)								
๔๕.	ฝัगतระบายน้ำ หมู่ที่ ๖	๑. การระบายน้ำ ๒. การป้องกันปัญหาน้ำท่วม ๓. เพิ่มแหล่งน้ำเพื่อการเกษตร	ฝัगतพร้อมบ่อพัก ๔ จุด ท่อขนาด ๐.๔๐ เมตร ยาว ๑๒๐ เมตร (จากไร่ นางวรรณิ์ ตำบลสะอาด ถึงไร่ นายประทีพ คำโคม)	-	-	๖๐,๐๐๐	-	-	จำนวนระบบการระบายน้ำที่ได้ก่อสร้าง/ปรับปรุงเพิ่มขึ้น	การดำเนินการดังกล่าวเป็นไปตามวัตถุประสงค์ของโครงการ	กองช่าง
๔๖.	ฝัगतระบายน้ำ หมู่ที่ ๖	๑. การระบายน้ำ ๒. การป้องกันปัญหาน้ำท่วม ๓. เพิ่มแหล่งน้ำเพื่อการเกษตร	ฝัगतขนาด ๐.๔๐ เมตร ยาว ๑๐๐ เมตร (จากไร่ นางสาวปอຍ คำช่วย ถึงไร่ นายเจริญ คำช่วย)	-	-	๕๐,๐๐๐	-	-	จำนวนระบบการระบายน้ำที่ได้ก่อสร้าง/ปรับปรุงเพิ่มขึ้น	การดำเนินการดังกล่าวเป็นไปตามวัตถุประสงค์ของโครงการ	กองช่าง
๔๗.	ขุดลอกกำจัดวัชพืช หมู่ที่ ๖	๑. การระบายน้ำ ๒. การป้องกันปัญหาน้ำท่วม ๓. เพิ่มแหล่งน้ำเพื่อการเกษตร	ขุดลอกลำห้วย ระยะทาง ๑,๐๐๐ เมตร (จากบ้านนางเจริญ แหม่มพันธ์ ถึงบ้านนายสอน พวงเพชร)	-	-	-	๑๐๐,๐๐๐	-	จำนวนระบบการระบายน้ำที่ได้ก่อสร้าง/ปรับปรุงเพิ่มขึ้น	การดำเนินการดังกล่าวเป็นไปตามวัตถุประสงค์ของโครงการ	กองช่าง
๔๘.	ปรับปรุงถนนลูกรัง หมู่ที่ ๖	๑. การคมนาคมสะดวก รวดเร็ว ๒. เกิดความปลอดภัยในชีวิตและทรัพย์สิน	กว้าง ๔ เมตร ยาว ๑,๐๐๐ เมตร (จากศาลาผู้สูงอายุ ถึงไร่ นางผื่อน คำมาก)	-	-	๘๐,๐๐๐	-	-	จำนวนถนน ที่ได้ก่อสร้าง/ปรับปรุงเพิ่มขึ้น	การดำเนินการดังกล่าวเป็นไปตามวัตถุประสงค์	กองช่าง

		ของประชาชน ๓. ส่งเสริมอาชีพใน ด้านการขนส่งพืชผล ทางการเกษตรออกสู่ ตลาดเป็นไปอย่างมี ประสิทธิภาพ ประชาชนมีรายได้ เพิ่มขึ้น ๔. พัฒนา เส้นทางเข้าสู่แหล่ง ท่องเที่ยวชุมชน								ของโครงการ	
๔๙.	ก่อสร้างถนน คสล. หมู่ที่ ๖	๑. การคมนาคมสะดวก รวดเร็ว ๒. เกิดความปลอดภัย ในชีวิตและทรัพย์สิน ของประชาชน ๓. ส่งเสริมอาชีพใน ด้านการขนส่งพืชผล ทางการเกษตรออกสู่ ตลาดเป็นไปอย่างมี ประสิทธิภาพ ประชาชนมีรายได้ เพิ่มขึ้น ๔. พัฒนาเส้นทาง เข้าสู่แหล่งท่องเที่ยว ชุมชน	กว้าง ๔ เมตร ยาว ๗๐๐ เมตร (จากไร่นายสนั่น มีมงคล ถึงบ้านนางประดับ คำมาก)	-	-	๑,๕๐๐,๐๐๐	-	-	จำนวนถนน ที่ได้ก่อสร้าง/ ปรับปรุง เพิ่มขึ้น	การดำเนินการ ดังกล่าวเป็นไป ตาม วัตถุประสงค์ ของโครงการ	กองช่าง
๕๐.	ก่อสร้างถนน คสล. หมู่ที่ ๖	๑. การคมนาคมสะดวก รวดเร็ว ๒. เกิดความปลอดภัย ในชีวิตและทรัพย์สิน ของประชาชน ๓. ส่งเสริมอาชีพใน	กว้าง ๓ เมตร ยาว ๔๐ เมตร (จากถนนคอนกรีต ถึงบ้านนางสำอางค์ ทองแดงดี)	-	-	-	-	๖๐,๐๐๐	จำนวนถนน ที่ได้ก่อสร้าง/ ปรับปรุง เพิ่มขึ้น	การดำเนินการ ดังกล่าวเป็นไป ตาม วัตถุประสงค์ ของโครงการ	กองช่าง

		ด้านการขนส่งพืชผลทางการเกษตรออกสู่ตลาดเป็นไปอย่างมีประสิทธิภาพ ประชาชนมีรายได้เพิ่มขึ้น ๔. พัฒนาเส้นทางเข้าสู่แหล่งท่องเที่ยวชุมชน									
๕๑.	ก่อสร้างถนน คสล. หมู่ที่ ๖	๑. การคมนาคมสะดวก รวดเร็ว ๒. เกิดความปลอดภัยในชีวิตและทรัพย์สินของประชาชน ๓. ส่งเสริมอาชีพในด้านการขนส่งพืชผลทางการเกษตรออกสู่ตลาดเป็นไปอย่างมีประสิทธิภาพ ประชาชนมีรายได้เพิ่มขึ้น ๔. พัฒนาเส้นทางเข้าสู่แหล่งท่องเที่ยวชุมชน	กว้าง ๔ เมตร ยาว ๑๐๐ เมตร (จากถนนคอนกรีตถึงบ้านนายพุง คำปอ)	-	-	-	๒๐๐,๐๐๐	-	จำนวนถนน ที่ได้ก่อสร้าง/ปรับปรุงเพิ่มขึ้น	การดำเนินการดังกล่าวเป็นไปตามวัตถุประสงค์ของโครงการ	กองช่าง
๕๒.	ปรับพื้นที่บริเวณข้างคลองชลประทานสาย ๓ หมู่ที่ ๖	๑. เพื่อปรับพื้นที่ให้เกิดประโยชน์ ๒. เพื่อใช้เป็นที่พักผ่อนหย่อนใจ ๓. เพื่อเป็นสถานที่ออกกำลังกาย	ปรับพื้นที่ให้เรียบสม่ำเสมอ กว้างเฉลี่ย ๑๐ เมตร ยาว ๑๕๐ เมตร ลึกเฉลี่ยประมาณ ๒ เมตร (บริเวณข้างคลองชลประทานสาย ๓)	-	-		-	๓๐๐,๐๐๐	มีจำนวนพื้นที่ที่ใช้ประโยชน์เพิ่มขึ้น	การดำเนินการดังกล่าวเป็นไปตามวัตถุประสงค์ของโครงการ	กองช่าง

๕๓.	ก่อสร้างถนน คสล. หมู่ที่ ๖	๑. การคมนาคมสะดวก รวดเร็ว ๒. เกิดความปลอดภัย ในชีวิตและทรัพย์สิน ของประชาชน ๓. ส่งเสริมอาชีพใน ด้านการขนส่งพืชผล ทางการเกษตรออกสู่ ตลาดเป็นอย่างดี มี ประสิทธิภาพ ประชาชนมีรายได้ เพิ่มขึ้น ๔. พัฒนาเส้นทาง เข้าสู่แหล่งท่องเที่ยว ชุมชน	กว้าง ๖ เมตร ยาว ๕๐๐ เมตร หนา ๐.๑๕ เมตร (จากไร่นายสะอิ่ง ซะเอม โอิฐ ถึงป้อมตำรวจตาลกง)	-	-	-	-	๑,๕๓๐,๐๐๐	จำนวนถนน ที่ ได้ก่อสร้าง/ ปรับปรุง เพิ่มขึ้น	การดำเนินการ ดังกล่าวเป็นไป ตาม วัตถุประสงค์ ของโครงการ	กองช่าง
๕๔.	ก่อสร้างท่อลอดเหลี่ยม หมู่ที่ ๖	๑. การระบายน้ำ ๒. การป้องกันปัญหา น้ำท่วม ๓. เพิ่มแหล่งน้ำเพื่อ การเกษตร	ก่อสร้างท่อลอด บริเวณ คลองชลประทานสาย ๓ แยกขวา ๒ (คลองดิน)	-	-	-	๑๒๐,๐๐๐	๑๒๐,๐๐๐	จำนวน ระบบการ ระบายน้ำ ที่ได้ก่อสร้าง/ ปรับปรุง เพิ่มขึ้น	การดำเนินการ ดังกล่าวเป็นไป ตาม วัตถุประสงค์ ของโครงการ	กองช่าง
๕๕.	ก่อสร้างถนน คสล. หมู่ที่ ๖	๑. การคมนาคมสะดวก รวดเร็ว ๒. เกิดความปลอดภัย ในชีวิตและทรัพย์สิน ของประชาชน ๓. ส่งเสริมอาชีพใน ด้านการขนส่งพืชผล ทางการเกษตรออกสู่ ตลาดเป็นอย่างดี มี ประสิทธิภาพ	กว้าง ๔ เมตร ยาว ๘๐๐ เมตร (จากบ้านนายสุธา ชะวรรณ์ ถึงบ้านนาง เจริญ แหยมพันธุ์)	-	-	-	-	๑,๘๐๐,๐๐๐	จำนวนถนน ที่ ได้ก่อสร้าง/ ปรับปรุง เพิ่มขึ้น	การดำเนินการ ดังกล่าวเป็นไป ตาม วัตถุประสงค์ ของโครงการ	กองช่าง

		ประชาชนมีรายได้เพิ่มขึ้น ๔. พัฒนาเส้นทางเข้าสู่แหล่งท่องเที่ยวชุมชน									
๕๖.	ก่อสร้างถนน คสล. หมู่ที่ ๖	๑. การคมนาคมสะดวก รวดเร็ว ๒. เกิดความปลอดภัยในชีวิตและทรัพย์สินของประชาชน ๓. ส่งเสริมอาชีพในด้านการขนส่งพืชผลทางการเกษตรออกสู่ตลาดเป็นไปอย่างมีประสิทธิภาพ ประชาชนมีรายได้เพิ่มขึ้น ๔. พัฒนาเส้นทางเข้าสู่แหล่งท่องเที่ยวชุมชน	กว้าง ๓ เมตร ยาว ๕๐๐ เมตร (จากบ้านนายสมศักดิ์ เมืองถาวร ถึงบ้านนางมาลี มีคิง)	-	-	-	-	๗๕๐,๐๐๐	จำนวนถนน ที่ได้ก่อสร้าง/ปรับปรุงเพิ่มขึ้น	การดำเนินการดังกล่าวเป็นไปตามวัตถุประสงค์ของโครงการ	กองช่าง
๕๗.	ขุดลอกเหมืองดิน หมู่ที่ ๗	๑. การระบายน้ำ ๒. การป้องกันปัญหาน้ำท่วม ๓. เพิ่มแหล่งน้ำเพื่อการเกษตร	กว้าง ๒.๕๐ เมตร ยาว ๑ กิโลเมตร (จากไร่นางเที่ยง แซ่อู่ ถึงไร่นางแฉล้ม อารมย์ดี)	-	-	๒๐๐,๐๐๐	-	-	จำนวนระบบการระบายน้ำ ที่ได้ก่อสร้าง/ปรับปรุงเพิ่มขึ้น	การดำเนินการดังกล่าวเป็นไปตามวัตถุประสงค์ของโครงการ	กองช่าง
๕๘.	ปรับปรุงซ่อมแซมถนนลูกรัง หมู่ที่ ๗	๑. การคมนาคมสะดวก รวดเร็ว ๒. เกิดความปลอดภัยในชีวิตและทรัพย์สินของประชาชน	ระยะทาง ๘๐๐ เมตร(จากไร่นายประเสริฐ เขียมทรัพย์ ถึงบ้านนายบุญชู อรชร)	-	-	๒๕,๐๐๐	-	-	จำนวนถนน ที่ได้ก่อสร้าง/ปรับปรุงเพิ่มขึ้น	การดำเนินการดังกล่าวเป็นไปตามวัตถุประสงค์ของโครงการ	กองช่าง

		<p>๓. ส่งเสริมอาชีพในด้านการขนส่งพืชผลทางการเกษตรออกสู่ตลาดเป็นไปอย่างมีประสิทธิภาพ ประชาชนมีรายได้เพิ่มขึ้น</p> <p>๔. พัฒนาเส้นทางเข้าสู่แหล่งท่องเที่ยวชุมชน</p>									
๕๙.	ปรับปรุงซ่อมแซมถนนลูกรัง หมู่ที่ ๗	<p>๑. การคมนาคมสะดวกรวดเร็ว</p> <p>๒. เกิดความปลอดภัยในชีวิตและทรัพย์สินของประชาชน</p> <p>๓. ส่งเสริมอาชีพในด้านการขนส่งพืชผลทางการเกษตรออกสู่ตลาดเป็นไปอย่างมีประสิทธิภาพ ประชาชนมีรายได้เพิ่มขึ้น</p> <p>๔. พัฒนาเส้นทางเข้าสู่แหล่งท่องเที่ยวชุมชน</p>	ระยะทาง ๑,๐๐๐ เมตร (จากบ้านนายบุญตั้ง บุญแดง ถึงไร่ นายสุธาทองมี)	-	-	๓๐,๐๐๐	-	-	จำนวนถนน ที่ได้ก่อสร้าง/ปรับปรุงเพิ่มขึ้น	การดำเนินการดังกล่าวเป็นไปตามวัตถุประสงค์ของโครงการ	กองช่าง
๖๐.	ก่อสร้างถนน คสล. หมู่ที่ ๗	<p>๑. การคมนาคมสะดวกรวดเร็ว</p> <p>๒. เกิดความปลอดภัยในชีวิตและทรัพย์สินของประชาชน</p> <p>๓. ส่งเสริมอาชีพในด้านการขนส่งพืชผลทางการเกษตรออกสู่</p>	กว้าง ๖ เมตร ยาว ๒๕๐ เมตร หนา ๐.๑๕ เมตร (จากบ้านนายบุญตั้ง บุญแดง ถึงไร่ นายสมนึก โชคกลาง)	-	-	๗๕๐,๐๐๐	-	-	จำนวนถนน ที่ได้ก่อสร้าง/ปรับปรุงเพิ่มขึ้น	การดำเนินการดังกล่าวเป็นไปตามวัตถุประสงค์ของโครงการ	กองช่าง

		ตลาดเป็นไปอย่างมี ประสิทธิภาพ ประชาชนมีรายได้ เพิ่มขึ้น ๔. พัฒนาเส้นทาง เข้าสู่แหล่งท่องเที่ยว ชุมชน									
๖๑.	ก่อสร้างถนน คสล. หมู่ที่ ๗	๑. การคมนาคม สะดวกรวดเร็ว ๒. เกิดความปลอดภัย ในชีวิตและทรัพย์สิน ของประชาชน ๓. ส่งเสริมอาชีพใน ด้านการขนส่งพืชผล ทางการเกษตรออกสู่ ตลาดเป็นไปอย่างมี ประสิทธิภาพ ประชาชนมีรายได้ เพิ่มขึ้น ๔. พัฒนาเส้นทาง เข้าสู่แหล่งท่องเที่ยว ชุมชน	กว้าง ๔ เมตร ยาว ๑๐๐ เมตร หนา ๐.๑๕ เมตร (จากไร่นายประเสริฐ เชียมทรัพย์ ถึงบ้านนาง แก้ว ศรีสวัสดิ์คุณภาพ)	-	-	๑,๖๓๒,๐๐๐	-	-	จำนวนถนน ที่ ได้ก่อสร้าง/ ปรับปรุง เพิ่มขึ้น	การดำเนินการ ดังกล่าวเป็นไป ตาม วัตถุประสงค์ ของโครงการ	กองช่าง
๖๒.	ฝังก่อระบายน้ำ พร้อมบ่อ พัก หมู่ที่ ๗	๑. การระบายน้ำ ๒. การป้องกันปัญหา น้ำท่วม ๓. ส่งเสริมอาชีพใน ด้านการขนส่งพืชผล ทางการเกษตรออกสู่ ตลาดเป็นไปอย่างมี	ท่อขนาด \varnothing ๑ เมตร พร้อมบ่อพัก ขนาด ๑.๐๐x๑.๔๐ เมตร ยาว ๖๐๐ เมตร (จากไร่นาย บุญทึ่ง บุญแต่ง ถึงไร่นาย สุวิทย์ อารมณัติ)	-	-	-	-	๓,๐๐๐,๐๐๐	จำนวน ระบบการ ระบายน้ำ ที่ได้ก่อสร้าง/ ปรับปรุง เพิ่มขึ้น	การดำเนินการ ดังกล่าวเป็นไป ตาม วัตถุประสงค์ ของโครงการ	กองช่าง

		ประสิทธิภาพ ประชาชนมีรายได้ เพิ่มขึ้น ๔. พัฒนาเส้นทางเข้า สู่แหล่งท่องเที่ยวชุมชน									
๖๓.	ก่อสร้างถนน คสล. หมู่ที่ ๗	๑. การคมนาคมสะดวก รวดเร็ว ๒. เกิดความปลอดภัย ในชีวิตและทรัพย์สิน ของประชาชน ๓. ส่งเสริมอาชีพใน ด้านการขนส่งพืชผล ทางการเกษตรออก สู่ ตลาดเป็นไปอย่าง มี ประสิทธิภาพ ประชาชนมีรายได้ เพิ่มขึ้น	กว้าง ๔ เมตร ยาว ๘๐๐ เมตร หนา ๐.๑๕ เมตร (จากไร่นายประเสริฐ เชียมทรัพย์ ถึงไร่นายบุญชู อรชร)	-	-	-	-	๑,๖๐๐,๐๐๐	จำนวนถนน ที่ ได้ก่อสร้าง/ ปรับปรุง เพิ่มขึ้น	การดำเนินการ ดังกล่าวเป็นไป ตาม วัตถุประสงค์ ของโครงการ	กองช่าง
๖๔.	ปรับปรุงถนนคอนกรีต โดยการปูยางแอสฟัลท์ติก คอนกรีต หมู่ที่ ๘	๑. การคมนาคมสะดวก รวดเร็ว ๒. เกิดความ ปลอดภัย ในชีวิตและ ทรัพย์สินของประชาชน ๓. ส่งเสริมอาชีพใน ด้านการขนส่งพืชผล ทางการเกษตรออก สู่ ตลาดเป็นไปอย่าง มี ประสิทธิภาพ ประชาชนมีรายได้ เพิ่มขึ้น ๔. พัฒนา เส้นทางเข้าสู่แหล่ง ท่องเที่ยวชุมชน	ขนาดกว้าง ๕ เมตร ยาว ๘๕๐ เมตร หนาเฉลี่ย ๐.๐๔ เมตร หรือพื้นที่ไม่ น้อยกว่า ๔,๓๕๐ ตาราง เมตร (จากบ้านนาชิงหนิง ซอย ๒ – บ้านนายสุพิน แก้วละเอียด)	-	๑,๔๒๕,๐๐๐	-	-	-	จำนวนถนน ที่ ได้ก่อสร้าง/ ปรับปรุง เพิ่มขึ้น	การดำเนินการ ดังกล่าวเป็นไป ตาม วัตถุประสงค์ ของโครงการ	กองช่าง

๖๕.	ปรับปรุงถนนคอนกรีต โดยการปูยางแอสฟัลท์ติก คอนกรีต หมู่ที่ ๘	๑. การคมนาคม สะดวกรวดเร็ว ๒. เกิดความปลอดภัยในชีวิตและทรัพย์สินของประชาชน ๓. ส่งเสริมอาชีพในด้านการขนส่งพืชผลทางการเกษตรออกสู่ตลาดเป็นไปอย่างมีประสิทธิภาพ ประชาชนมีรายได้เพิ่มขึ้น ๔. พัฒนาเส้นทางเข้าสู่แหล่งท่องเที่ยวชุมชน	ขนาดกว้าง ๖ เมตร ยาว ๔๖๐ เมตร หนาเฉลี่ย ๐.๐๔ เมตร หรือพื้นที่ไม่น้อยกว่า ๑,๘๔๐ ตารางเมตร (จากบ้านนางสาวส้มแป้น เขียมทรัพย์ – ไร่นายเลิศ มั่งมี)	-	๕๕๒,๐๐๐	-	-	-	จำนวนถนน ที่ได้ก่อสร้าง/ปรับปรุงเพิ่มขึ้น	การดำเนินการดังกล่าวเป็นไปตาม วัตถุประสงค์ของโครงการ	กองช่าง
๖๖.	ปรับปรุงเหมืองระบายน้ำ โดยการฝังท่อคอนกรีตเสริมเหล็ก พร้อมบ่อพัก หมู่ที่ ๘	๑. การระบายน้ำ ๒. การป้องกันปัญหาน้ำท่วม ๓. เพิ่มแหล่งน้ำเพื่อการเกษตร	ฝังท่อคอนกรีตเสริมเหล็ก \varnothing ๐.๘๐ เมตร พร้อมบ่อพัก ทุกระยะ ๑๐ เมตร ยาว ๘๐ เมตร (บริเวณที่ดินของ อบต.มาบปลาเค้า)	-	๓๗๐,๐๐๐	-	-	-	จำนวนระบบการระบายน้ำ ที่ได้ก่อสร้าง/ปรับปรุงเพิ่มขึ้น	การดำเนินการดังกล่าวเป็นไปตาม วัตถุประสงค์ของโครงการ	กองช่าง
๖๗.	ก่อสร้างเหมือง คสล. หมู่ที่ ๘	๑. การระบายน้ำ ๒. การป้องกันปัญหาน้ำท่วม ๓. ส่งเสริมอาชีพในด้านการขนส่งพืชผลทางการเกษตรออกสู่ตลาดเป็นไปอย่างมีประสิทธิภาพ ประชาชนมีรายได้	กว้าง ๐.๖๐x๐.๖๐ เมตร ยาว ๘๐๐ เมตร (จากนายปัญญา บัวงาม ถึงนางสุจิตรา ยังเกิด)	-	-	-	-	๑,๑๒๐,๐๐๐	จำนวนระบบการระบายน้ำ ที่ได้ก่อสร้าง/ปรับปรุงเพิ่มขึ้น	การดำเนินการดังกล่าวเป็นไปตาม วัตถุประสงค์ของโครงการ	กองช่าง

		เพิ่มขึ้น ๔. พัฒนา เส้นทางเข้า สู่แหล่งท่องเที่ยวชุมชน										
๖๘.	ก่อสร้างถนน คสล. หมู่ที่ ๘	๑. การคมนาคมสะดวก รวดเร็ว ๒. เกิดความปลอดภัย ในชีวิตและทรัพย์สิน ของประชาชน ๓. ส่งเสริมอาชีพใน ด้านการขนส่งพืชผล ทางการเกษตรออก สู่ ตลาดเป็นไปอย่าง มี ประสิทธิภาพ ประชาชนมีรายได้ เพิ่มขึ้น ๔. พัฒนาเส้นทาง เข้าสู่แหล่งท่องเที่ยว ชุมชน	กว้าง ๔ เมตร ยาว ๖๐ เมตร (จากไร่นางปานทิพย์ ทัศนาลัย ถึงไร่นายยิ้ม ชวนสำราญ)	-	-	-	-	๑๕๐,๐๐๐	จำนวนถนน ที่ ได้ก่อสร้าง/ ปรับปรุง เพิ่มขึ้น	การดำเนินการ ดังกล่าวเป็นไป ตาม วัตถุประสงค์ ของโครงการ	กองช่าง	
๖๙.	ก่อสร้างถนน คสล. หมู่ที่ ๘	๑. การคมนาคมสะดวก รวดเร็ว ๒. เกิดความ ปลอดภัย ในชีวิตและ ทรัพย์สินของประชาชน ๓. ส่งเสริมอาชีพใน ด้านการขนส่งพืชผล ทางการเกษตรออก สู่ ตลาดเป็นไปอย่าง มี ประสิทธิภาพ ประชาชนมีรายได้ เพิ่มขึ้น ๔. พัฒนา เส้นทางเข้าสู่แหล่ง ท่องเที่ยวชุมชน	กว้าง ๓ เมตร ยาว ๓๐๐ เมตร (จากบ้านนายสุเทพ ชุมทรัพย์ ถึงบ้านนางไข ร้อยแก้ว)	-	-	-	๔๕๐,๐๐๐	-	จำนวนถนน ที่ ได้ก่อสร้าง/ ปรับปรุง เพิ่มขึ้น	การดำเนินการ ดังกล่าวเป็นไป ตาม วัตถุประสงค์ ของโครงการ	กองช่าง	

๗๐.	ก่อสร้างเหมือง คสล. ตัวยูหมูที่ ๘	๑. การระบายน้ำ ๒. การป้องกันปัญหาน้ำท่วม ๓. เพิ่มแหล่งน้ำเพื่อการเกษตร	กว้าง ๐.๖๐x๐.๖๐ เมตร ยาว ๖๐๐ เมตร (จากนายประทิว เกตุสุริวงค์ ถึงนางนางอนงค์ บุญเส็ง)	-	-	-	๗๒๐,๐๐๐	-	จำนวนระบบการระบายน้ำที่ได้ก่อสร้าง/ปรับปรุงเพิ่มขึ้น	การดำเนินการดังกล่าวเป็นไปตามวัตถุประสงค์ของโครงการ	กองช่าง
๗๑.	ปรับปรุงถนนลูกรังหมูที่ ๘	๑. การคมนาคมสะดวก รวดเร็ว ๒. เกิดความปลอดภัยในชีวิตและทรัพย์สินของประชาชน ๓. ส่งเสริมอาชีพในด้านการขนส่งพืชผลทางการเกษตรออกสู่ตลาดเป็นไปอย่างมีประสิทธิภาพ ประชาชนมีรายได้เพิ่มขึ้น ๔. พัฒนาเส้นทางเข้าสู่แหล่งท่องเที่ยวชุมชน	กว้าง ๔ เมตร ยาว ๖๐๐ เมตร (จากที่ดิน อบต. มาบปลาเค้า ถึงบ้านนางสะอิ่ง ธรรมนิยมไทย)	-	-	-	๓๐,๐๐๐	-	จำนวนถนน ที่ได้ก่อสร้าง/ปรับปรุงเพิ่มขึ้น	การดำเนินการดังกล่าวเป็นไปตามวัตถุประสงค์ของโครงการ	กองช่าง
๗๒.	ปรับปรุงถนนลูกรังหมูที่ ๘	๑. การคมนาคมสะดวก รวดเร็ว ๒. เกิดความปลอดภัยในชีวิตและทรัพย์สินของประชาชน ๓. ส่งเสริมอาชีพในด้านการขนส่งพืชผลทางการเกษตรออกสู่ตลาดเป็นไปอย่างมีประสิทธิภาพ	กว้าง ๔ เมตร ยาว ๑,๘๐๐ เมตร (จากนายสะอิ่ง เข็ดโหม ถึงนายเสนอ เทพประสูตร)	-	-	-	๖๐,๐๐๐	-	จำนวนถนน ที่ได้ก่อสร้าง/ปรับปรุงเพิ่มขึ้น	การดำเนินการดังกล่าวเป็นไปตามวัตถุประสงค์ของโครงการ	กองช่าง

๗๓.	ก่อสร้างเหมือง คสล. หมู่ที่ ๘	๑. การระบายน้ำ ๒. การป้องกันปัญหาน้ำท่วม ๓. เพิ่มแหล่งน้ำเพื่อการเกษตร	กว้าง ๐.๖๐x๐.๖๐ เมตร ยาว ๖๐๐ เมตร (จากนางสาวพรธัญญา แจ็งสว่าง ถึงคลองระบายน้ำดี ๑๑)	-	-	๑,๓๐๐,๐๐๐	๑,๓๐๐,๐๐๐	-	จำนวนระบบการระบายน้ำที่ได้ก่อสร้าง/ปรับปรุงเพิ่มขึ้น	การดำเนินการดังกล่าวเป็นไปตามวัตถุประสงค์ของโครงการ	กองช่าง
๗๔.	ฝังท่อระบายน้ำ พร้อมบ่อพัก คสล. หมู่ที่ ๘	๑. การระบายน้ำ ๒. การป้องกันปัญหาน้ำท่วม ๓. เพิ่มแหล่งน้ำเพื่อการเกษตร	ช่วงที่ ๑ ท่อขนาด Ø ๐.๖๐ เมตร ยาว ๓๗ เมตร พร้อมบ่อพัก คสล. ขนาด ๑x๑ เมตร ลึก ๑ เมตร จำนวน ๖ บ่อ และขยายถนนกว้าง ๒ เมตร ยาว ๓๗ เมตร (จากบ้านนางสาวส้มแป้น เขียมทรัพย์ ถึงไร่ นายเลิศ มั่งมี) ช่วงที่ ๒ ท่อขนาด Ø ๐.๘๐ เมตร ยาว ๑๙๓ เมตร พร้อมบ่อพัก คสล. ขนาด ๑x๑ เมตร ลึก ๑ เมตร จำนวน ๑๗ บ่อ และขยายถนนกว้าง ๒ เมตร ยาว ๒๙๘ เมตร (จากไร่ นางสาวพรธัญญา แจ็งสว่าง ถึงไร่ นายเลิศ มั่งมี)	-	๒๕๕,๐๐๐	๙๐๐,๐๐๐	-	-	จำนวนระบบการระบายน้ำที่ได้ก่อสร้าง/ปรับปรุงเพิ่มขึ้น	การดำเนินการดังกล่าวเป็นไปตามวัตถุประสงค์ของโครงการ	กองช่าง
๗๕.	ก่อสร้างเหมืองส่งน้ำ คอนกรีตเสริมเหล็ก รูปตัวยู หมู่ที่ ๘	๑. การระบายน้ำ ๒. การป้องกันปัญหาน้ำท่วม ๓. เพิ่มแหล่งน้ำเพื่อการเกษตร	กว้าง ๐.๖๐ เมตร ลึก ๐.๖๐ เมตร ยาว ๗๗ เมตร (จากไร่ นางสนม บุญคง บ้าน ถึงไร่ นายพรม กองทรัพย์)	-	-	๑๐๐,๐๐๐	-	-	จำนวนระบบการระบายน้ำที่ได้ก่อสร้าง/ปรับปรุงเพิ่มขึ้น	การดำเนินการดังกล่าวเป็นไปตามวัตถุประสงค์ของโครงการ	กองช่าง

๗๖.	ก่อสร้างถนน คสล. หมู่ที่ ๘	๑. การคมนาคมสะดวก รวดเร็ว ๒. เกิดความปลอดภัยในชีวิตและทรัพย์สินของประชาชน ๓. ส่งเสริมอาชีพในด้านการขนส่งพืชผลทางการเกษตรออกสู่ตลาด	กว้าง ๖ เมตร ยาว ๒๐๐ เมตร (จากไร่นายอ้อมชวนสำราญ ถึงไร่นายสายัณห์ อ่อนละมุล)	-	-	๖๐๐,๐๐๐	-	-	จำนวนถนน ที่ได้ก่อสร้าง/ปรับปรุงเพิ่มขึ้น	การดำเนินการดังกล่าวเป็นไปตามวัตถุประสงค์ของโครงการ	กองช่าง
๗๗.	ปรับปรุงพื้นที่ดินของ อบต.มาบปลาค้า	เพื่อใช้ประโยชน์ร่วมกัน	- ปรับปรุงพื้นที่ดิน โดยการถมดินและปรับพื้นที่ให้เรียบ สม่ำเสมอกัน โดยใช้ดินถมพร้อมปรับเกลี่ยเรียบ จำนวนดินถมประมาณ ๔,๙๕๐ ลูกบาศก์เมตร - จ้างเหมาเครื่องจักรขนย้ายดิน	-	๔๙๕,๐๐๐	๒๕๐,๐๐๐	-	-	มีจำนวนพื้นที่ใช้ประโยชน์เพิ่มขึ้น	การดำเนินการดังกล่าวเป็นไปตามวัตถุประสงค์ของโครงการ	กองช่าง
๗๘.	ปรับปรุงถนนคอนกรีต โดยการปูยางแอสฟัลท์ติกคอนกรีต หมู่ที่ ๙	๑. การคมนาคมสะดวก รวดเร็ว ๒. เกิดความปลอดภัยในชีวิตและทรัพย์สินของประชาชน ๓. ส่งเสริมอาชีพในด้านการขนส่งพืชผลทางการเกษตรออกสู่ตลาดเป็นไปอย่างมีประสิทธิภาพ	ขนาดกว้าง ๔ เมตร ยาว ๖๕๐ เมตร หนาเฉลี่ย ๐.๐๔ เมตร หรือพื้นที่ไม่น้อยกว่า ๒,๖๐๐ ตารางเมตร (จากบ้านนายสอิ่งชะเอมโอษฐ์ – บ้านนายบุญมา บุญภู)	-	๗๘๐,๐๐๐	-	-	-	จำนวนถนน ที่ได้ก่อสร้าง/ปรับปรุงเพิ่มขึ้น	การดำเนินการดังกล่าวเป็นไปตามวัตถุประสงค์ของโครงการ	กองช่าง
๗๙.	ก่อสร้างถนน คสล. หมู่ที่ ๙	๑. การคมนาคมสะดวก รวดเร็ว ๒. เกิดความปลอดภัยในชีวิตและทรัพย์สิน	กว้าง ๖ เมตร ยาว ๘๐๐ เมตร (จากที่สาธารณประโยชน์ หมู่ ๙ ถึงไร่นายอนงค์ อ่อนละมุล)	-	-	-	-	๒,๔๐๐,๐๐๐	จำนวนถนน ที่ได้ก่อสร้าง/ปรับปรุงเพิ่มขึ้น	การดำเนินการดังกล่าวเป็นไปตามวัตถุประสงค์	กองช่าง

		ของประชาชน ๓. ส่งเสริมอาชีพใน ด้านการขนส่งพืชผล ทางการเกษตรออก สู่ตลาดเป็นไปอย่าง มีประสิทธิภาพ ๔. พัฒนาเส้นทาง เข้าสู่แหล่งท่องเที่ยว ชุมชน								ของโครงการ	
๘๐.	ก่อสร้างถนน คสล. หมู่ที่ ๙	๑. การคมนาคมสะดวก รวดเร็ว ๒. เกิดความปลอดภัย ในชีวิตและทรัพย์สิน ของประชาชน ๓. ส่งเสริมอาชีพใน ด้านการขนส่งพืชผล ทางการเกษตรออก สู่ ตลาดเป็นไปอย่าง มี ประสิทธิภาพ ประชาชนมีรายได้ เพิ่มขึ้น ๔. พัฒนาเส้นทาง เข้าสู่แหล่งท่องเที่ยว ชุมชน	โดยแบ่งเป็น ๒ ช่วง ช่วงที่ ๑ กว้าง ๖ เมตร ยาว ๘๖ เมตร (จากบ้าน นายพัน คำช่วย ถึงตลาด นัด หมู่ที่ ๙) ช่วงที่ ๒ กว้าง ๔ เมตร ยาว ๘๑ เมตร (จากตลาดนัด หมู่ที่ ๙ ถึงบ้านนายสม ทองขาว)	-	-	๖๐๐,๐๐๐	-	-	จำนวนถนน ที่ ได้ก่อสร้าง/ ปรับปรุง เพิ่มขึ้น	การดำเนินการ ดังกล่าวเป็นไป ตาม วัตถุประสงค์ ของโครงการ	กองช่าง
๘๑.	ก่อสร้างเหมือง คสล. ตัวยู หมู่ที่ ๙	๑. การระบายน้ำ ๒. การป้องกันปัญหา น้ำท่วม ๓. เพิ่มแหล่งน้ำเพื่อ การเกษตร	กว้าง ๐.๘๐x๐.๘๐ เมตร ยาว ๑,๕๐๐ เมตร (จากไร่ นายอนงค์ อ่อนละมูล ถึง บ้านนางบุญเรือน เย็นใจ)	-	-	-	๒,๑๐๐,๐๐๐	-	จำนวน ระบบการ ระบายน้ำ ที่ได้ก่อสร้าง/ ปรับปรุง เพิ่มขึ้น	การดำเนินการ ดังกล่าวเป็นไป ตาม วัตถุประสงค์ ของโครงการ	กองช่าง

๘๒.	ผังท่อระบายน้ำ หมู่ที่ ๙	๑. การระบายน้ำ ๒. การป้องกันปัญหาน้ำท่วม ๓. เพิ่มแหล่งน้ำเพื่อการเกษตร	ท่อขนาด ๑๐ นิ้ว ยาว ๘๐๐ เมตร (จากบ้านนายอนงค์ ถึงบ้านนายนารถ เมืองถาวร)	-	-	-	๔๐๐,๐๐๐	-	จำนวนระบบการระบายน้ำที่ได้ก่อสร้าง/ปรับปรุงเพิ่มขึ้น	การดำเนินการดังกล่าวเป็นไปตามวัตถุประสงค์ของโครงการ	กองช่าง
๘๓.	ก่อสร้างถนน คสล. หมู่ที่ ๙	๑. การคมนาคมสะดวก รวดเร็ว ๒. เกิดความปลอดภัยในชีวิตและทรัพย์สินของประชาชน ๓. ส่งเสริมอาชีพในด้านการขนส่งพืชผลทางการเกษตรออกสู่ตลาดเป็นไปอย่างมีประสิทธิภาพ ประชาชนมีรายได้เพิ่มขึ้น ๔. พัฒนาเส้นทางเข้าสู่แหล่งท่องเที่ยวชุมชน	กว้าง ๔ เมตร ยาว ๒๒๐ เมตร หนา ๐.๑๕ เมตร (จากที่สาธารณะ หมู่ที่ ๙ ต่อคอนกรีตเดิม)	-	-	-	-	๔๔๐,๐๐๐	จำนวนถนน ที่ได้ก่อสร้าง/ปรับปรุงเพิ่มขึ้น	การดำเนินการดังกล่าวเป็นไปตามวัตถุประสงค์ของโครงการ	กองช่าง
๘๔.	ก่อสร้างถนน คสล. หมู่ที่ ๙	๑. การคมนาคมสะดวก รวดเร็ว ๒. เกิดความปลอดภัยในชีวิตและทรัพย์สินของประชาชน ๓. ส่งเสริมอาชีพในด้านการขนส่งพืชผลทางการเกษตรออกสู่ตลาดเป็นไปอย่างมีประสิทธิภาพ	กว้าง ๔ เมตร ยาว ๔๐๐ เมตร หนา ๐.๑๕ เมตร (จากไร่ นายอนงค์ อ่อนละมูต ไปถึงตลาดนัด อบต.)	-	-	-	-	๘๑๖,๐๐๐	จำนวนถนน ที่ได้ก่อสร้าง/ปรับปรุงเพิ่มขึ้น	การดำเนินการดังกล่าวเป็นไปตามวัตถุประสงค์ของโครงการ	กองช่าง

		ประชาชนมีรายได้เพิ่มขึ้น ๔. พัฒนาเส้นทางเข้าสู่แหล่งท่องเที่ยวชุมชน									
๘๕.	ก่อสร้างเหมือง คสล. หมู่ที่ ๙	๑. การระบายน้ำ ๒. การป้องกันปัญหาน้ำท่วม ๓. เพิ่มแหล่งน้ำเพื่อการเกษตร	กว้าง ๐.๘๐x๐.๘๐ เมตร ยาว ๕๐๐ เมตร (จากไร่นางละม่อม คำโคม ถึงไร่นายอุดม รอดพัน)	-	-	-	-	๗๕๐,๐๐๐	จำนวนระบบการระบายน้ำที่ได้ก่อสร้าง/ปรับปรุงเพิ่มขึ้น	การดำเนินการดังกล่าวเป็นไปตามวัตถุประสงค์ของโครงการ	กองช่าง
๘๖.	ก่อสร้างเหมือง คสล. หมู่ที่ ๙	๑. การระบายน้ำ ๒. การป้องกันปัญหาน้ำท่วม ๓. เพิ่มแหล่งน้ำเพื่อการเกษตร	กว้าง ๐.๖๐x๐.๖๐ เมตร ยาว ๓๐๐ เมตร (จากคลองสาย ๓ ถึงไร่นางอัมพร อินอาจ)	-	-	-	-	๓๙๐,๐๐๐	จำนวนระบบการระบายน้ำที่ได้ก่อสร้าง/ปรับปรุงเพิ่มขึ้น	การดำเนินการดังกล่าวเป็นไปตามวัตถุประสงค์ของโครงการ	กองช่าง
๘๗.	ก่อสร้างเหมือง คสล. รูปตัวยู หมู่ที่ ๑๐	๑. การระบายน้ำ ๒. การป้องกันปัญหาน้ำท่วม ๓. เพิ่มแหล่งน้ำเพื่อการเกษตร	กว้าง ๐.๖๐x๐.๖๐ เมตร ยาว ๕๓๐ เมตร (จากไร่นางจตุพร ทงมี ถึงไร่นายประยงค์ ร้อยแก้ว)	-	-	๖๓๖,๐๐๐	-	-	จำนวนระบบการระบายน้ำที่ได้ก่อสร้าง/ปรับปรุงเพิ่มขึ้น	การดำเนินการดังกล่าวเป็นไปตามวัตถุประสงค์ของโครงการ	กองช่าง
๘๘.	ก่อสร้างถนน คสล. หมู่ที่ ๑๐	๑. การคมนาคมสะดวก รวดเร็ว ๒. เกิดความปลอดภัยในชีวิตและทรัพย์สินของประชาชน ๓. ส่งเสริมอาชีพในด้านการขนส่งพืชผลทางการเกษตรออกสู่ตลาดเป็นไปอย่างมี	กว้าง ๓ เมตร ยาว ๒๐๐ เมตร (จากไร่นายชุบ เข้มกลัด ถึงไร่นางปาริชาติ เมฆอากาศ)	-	-	๓๐๐,๐๐๐	-	-	จำนวนถนน ที่ได้ก่อสร้าง/ปรับปรุงเพิ่มขึ้น	การดำเนินการดังกล่าวเป็นไปตามวัตถุประสงค์ของโครงการ	กองช่าง

		ประสิทธิภาพ ประชาชนมีรายได้ เพิ่มขึ้น ๔. พัฒนา เส้นทางเข้าสู่แหล่ง ท่องเที่ยวชุมชน									
๘๙.	ปรับปรุงถนนลูกรังเป็น ถนน คสล. หมู่ที่ ๑๐	๑. การคมนาคมสะดวก รวดเร็ว ๒. เกิดความปลอดภัย ในชีวิตและทรัพย์สิน ของประชาชน ๓. ส่งเสริมอาชีพใน ด้านการขนส่งพืชผล ทางการเกษตรออกสู่ ตลาดเป็นไปอย่างมี ประสิทธิภาพ ประชาชนมีรายได้ เพิ่มขึ้น ๔. พัฒนาเส้นทาง เข้าสู่แหล่งท่องเที่ยว ชุมชน	กว้าง ๓ เมตร ยาว ๑๖๐ เมตร (จากไร่ นายสุชาติ สุขทน ถึงไร่ นายบรรเจิด ทองมี)	-	-	-	๒๔๐,๐๐๐	-	จำนวนถนน ที่ ได้ก่อสร้าง/ ปรับปรุง เพิ่มขึ้น	การดำเนินการ ดังกล่าวเป็นไป ตาม วัตถุประสงค์ ของโครงการ	กองช่าง
๙๐.	ปรับปรุงถนนลูกรัง โดยการลงหินคลุก หมู่ที่ ๑๐	๑. การคมนาคมสะดวก รวดเร็ว ๒. เกิดความปลอดภัย ในชีวิตและทรัพย์สิน ของประชาชน ๓. ส่งเสริมอาชีพใน ด้านการขนส่งพืชผล ทางการเกษตรออกสู่ ตลาดเป็นไปอย่างมี ประสิทธิภาพ ประชาชนมีรายได้	กว้าง ๓ เมตร ยาว ๒๕๐ เมตร (จากไร่ นายอ้อย ลาภมาก ถึงไร่ นางทิม พูลสวัสดิ์)	-	-	-	-	๑๐๐,๐๐๐	จำนวนถนน ที่ ได้ก่อสร้าง/ ปรับปรุง เพิ่มขึ้น	การดำเนินการ ดังกล่าวเป็นไป ตาม วัตถุประสงค์ ของโครงการ	กองช่าง

		เพิ่มขึ้น ๔. พัฒนาเส้นทางเข้าสู่ แหล่งท่องเที่ยวชุมชน									
๙๑.	ก่อสร้างเหมืองตัวยู หมู่ที่ ๑๐	๑. การระบายน้ำ ๒. การป้องกันปัญหาน้ำท่วม ๓. เพิ่มแหล่งน้ำเพื่อการเกษตร	กว้าง ๐.๖๐x๐.๖๐ เมตร ยาว ๕๓๐ เมตร (จากไร่นายอำภรณ์ อินพรม ถึงไร่นายอิน อินพรม)	-	-	-	๖๓๖,๐๐๐	-	จำนวนระบบการระบายน้ำที่ได้ก่อสร้าง/ปรับปรุงเพิ่มขึ้น	การดำเนินการดังกล่าวเป็นไปตามวัตถุประสงค์ของโครงการ	กองช่าง
๙๒.	ก่อสร้างรางระบายน้ำ หมู่ที่ ๑๐	๑. การระบายน้ำ ๒. การป้องกันปัญหาน้ำท่วม ๓. เพิ่มแหล่งน้ำเพื่อการเกษตร	กว้าง ๐.๔๐x๐.๔๐ เมตร ยาว ๕๐ เมตร (จากไร่นางระเบียบ อินพรม ถึงไร่นายประเทือง สว่างอารมณ์)	-	-	-	-	๖๕๐,๐๐๐	จำนวนระบบการระบายน้ำที่ได้ก่อสร้าง/ปรับปรุงเพิ่มขึ้น	การดำเนินการดังกล่าวเป็นไปตามวัตถุประสงค์ของโครงการ	กองช่าง
๙๓.	ก่อสร้างเหมือง คสล. หมู่ที่ ๑๐	๑. การระบายน้ำ ๒. การป้องกันปัญหาน้ำท่วม ๓. เพิ่มแหล่งน้ำเพื่อการเกษตร	กว้าง ๐.๖๐x๐.๖๐ เมตร ยาว ๓๐๐ เมตร (จากไร่นางกัลยา เขียวแก้ว ถึงคลองดี ๑๘)	-	-	-	-	๕๐๐,๐๐๐	จำนวนระบบการระบายน้ำที่ได้ก่อสร้าง/ปรับปรุงเพิ่มขึ้น	การดำเนินการดังกล่าวเป็นไปตามวัตถุประสงค์ของโครงการ	กองช่าง
๙๔.	ก่อสร้างถนน คสล. หมู่ที่ ๑๐	๑. การคมนาคมสะดวก รวดเร็ว ๒. เกิดความปลอดภัยในชีวิตและทรัพย์สินของประชาชน ๓. ส่งเสริมอาชีพในด้านการขนส่งพืชผลทางการเกษตรออกสู่ตลาดเป็นอย่างดี มีประสิทธิภาพ	กว้าง ๔ เมตร ยาว ๑๐๐ เมตร (จากไร่นายสุชาติ สุขทน ถึงไร่นายบุญลือฤทธิ)	-	-	-	-	๒๐๐,๐๐๐	จำนวนถนน ที่ได้ก่อสร้าง/ปรับปรุงเพิ่มขึ้น	การดำเนินการดังกล่าวเป็นไปตามวัตถุประสงค์ของโครงการ	กองช่าง

		ประชาชนมีรายได้เพิ่มขึ้น ๔. พัฒนาเส้นทางเข้าสู่แหล่งท่องเที่ยวชุมชน									
๔๕.	ก่อสร้างถนน คสล. หมู่ที่ ๑๐	๑. การคมนาคมสะดวก รวดเร็ว ๒. เกิดความปลอดภัยในชีวิตและทรัพย์สินของประชาชน ๓. ส่งเสริมอาชีพในด้านการขนส่งพืชผลทางการเกษตรออกสู่ตลาดเป็นไปอย่างมีประสิทธิภาพ ประชาชนมีรายได้เพิ่มขึ้น ๔. พัฒนาเส้นทางเข้าสู่แหล่งท่องเที่ยวชุมชน	กว้าง ๓ เมตร ยาว ๕๐ เมตร (จากไร่นายชื่น เสาวดี ถึงไร่นายสุข ทงมี)	-	-	-	-	๗๕,๐๐๐	จำนวนถนน ที่ได้ก่อสร้าง/ปรับปรุงเพิ่มขึ้น	การดำเนินการดังกล่าวเป็นไปตามวัตถุประสงค์ของโครงการ	กองช่าง
๔๖.	ก่อสร้างเหมืองตัวยู หมู่ที่ ๑๑	๑. การระบายน้ำ ๒. การป้องกันปัญหาน้ำท่วม ๓. เพิ่มแหล่งน้ำเพื่อการเกษตร	ขนาด ๐.๖๐x๐.๖๐ เมตร ยาว ๓๐๐ เมตร (จากคลองสาย ๓ บ้านนายทาน พาลีบุตร ถึงไร่นายบัว บัวงาม)	-	-	๔๒๐,๐๐๐	-	-	จำนวนระบบการระบายน้ำที่ได้ก่อสร้าง/ปรับปรุงเพิ่มขึ้น	การดำเนินการดังกล่าวเป็นไปตามวัตถุประสงค์ของโครงการ	กองช่าง
๔๗.	ฝังท่อระบายน้ำ พร้อมบ่อพัก คสล. หมู่ที่ ๑๑	๑. การระบายน้ำ ๒. การป้องกันปัญหาน้ำท่วม ๓. เพิ่มแหล่งน้ำเพื่อการเกษตร	ท่อขนาด Ø ๐.๖๐ เมตร ยาว ๑๔๐ เมตร บ่อพักขนาด ๑x๑ เมตร ลึก ๑ เมตร จำนวน ๑๕ บ่อ ยาว ๑๕๐ เมตร (จากบ้านนางทุเรียน เลิศล้ำ ถึงไร่นายอรุณ มีคง)	-	-	๔๕๐,๐๐๐	-	๔๕๐,๐๐๐	จำนวนระบบการระบายน้ำที่ได้ก่อสร้าง/ปรับปรุงเพิ่มขึ้น	การดำเนินการดังกล่าวเป็นไปตามวัตถุประสงค์ของโครงการ	กองช่าง

๙๘.	ก่อสร้างถนน คสล. หมู่ที่ ๑๑	๑. การคมนาคมสะดวก รวดเร็ว ๒. เกิดความปลอดภัย ในชีวิตและทรัพย์สิน ของประชาชน ๓. ส่งเสริมอาชีพใน ด้านการขนส่งพืชผล ทางการเกษตรออกสู่ ตลาดเป็นอย่างดี มี ประสิทธิภาพ ประชาชนมีรายได้ เพิ่มขึ้น ๔. พัฒนา เส้นทางเข้าสู่แหล่ง ท่องเที่ยวชุมชน	กว้าง ๔ เมตร ยาว ๔๐๐ เมตร (จากไร่นายเทิม เกิดเลห์ ถึงนายนายพล สะอาดันัก)	-	-	-	๔๐๐,๐๐๐	-	จำนวนถนน ที่ ได้ก่อสร้าง/ ปรับปรุง เพิ่มขึ้น	การดำเนินการ ดังกล่าวเป็นไป ตาม วัตถุประสงค์ ของโครงการ	กองช่าง
๙๙.	ก่อสร้างถนน คสล. หมู่ที่ ๑๑	๑. การคมนาคมสะดวก รวดเร็ว ๒. เกิดความปลอดภัย ในชีวิตและทรัพย์สิน ของประชาชน ๓. ส่งเสริมอาชีพใน ด้านการขนส่งพืชผล ทางการเกษตรออกสู่ ตลาดเป็นอย่างดี มี ประสิทธิภาพ	กว้าง ๓ เมตร ยาว ๑๐๐ เมตร (จากบ้านนาย ประเสริฐ ร้อยแก้ว ถึงบ้าน นางวน ฤกษ์รอด)	-	-	-	๑๕๐,๐๐๐	-	จำนวนถนน ที่ ได้ก่อสร้าง/ ปรับปรุง เพิ่มขึ้น	การดำเนินการ ดังกล่าวเป็นไป ตาม วัตถุประสงค์ ของโครงการ	กองช่าง
๑๐๐.	ก่อสร้างถนน คสล. หมู่ที่ ๑๑	๑. การคมนาคมสะดวก รวดเร็ว ๒. เกิดความปลอดภัย ในชีวิตและทรัพย์สิน ของประชาชน ๓. พัฒนาเส้นทางเข้าสู่ แหล่งท่องเที่ยวชุมชน	กว้าง ๔ เมตร ยาว ๔๕ เมตร (จากไร่นายมานพ มีมงคล ถึงถนนหมู่ที่ ๘)	-	-	-	๙๐,๐๐๐	-	จำนวนถนน ที่ ได้ก่อสร้าง/ ปรับปรุง เพิ่มขึ้น	การดำเนินการ ดังกล่าวเป็นไป ตาม วัตถุประสงค์ ของโครงการ	กองช่าง

๑๐๑.	ก่อสร้างถนน คสล. หมู่ที่ ๑๑	๑. การคมนาคม สะดวกรวดเร็ว ๒. พัฒนาเส้นทาง เข้าสู่แหล่งท่องเที่ยว ชุมชน	กว้าง ๔ เมตร ยาว ๖๐ เมตร หนา ๐.๑๕ เมตร (จากไร่นายอรุณ มีคง ถึง ไร่นางมานิตย์ คุ่มรอด)	-	-	-	-	๑๒๒,๔๐๐	จำนวนถนน ที่ได้ก่อสร้าง/ ปรับปรุง เพิ่มขึ้น	การดำเนินการ ดังกล่าวเป็นไป ตาม วัตถุประสงค์ ของโครงการ	กองช่าง
๑๐๒.	ก่อสร้างถนน คสล. หมู่ที่ ๑๑	๑. การคมนาคม สะดวกรวดเร็ว ๒. พัฒนาเส้นทาง เข้าสู่แหล่งท่องเที่ยว ชุมชน	กว้าง ๔ เมตร ยาว ๓๐ เมตร หนา ๐.๑๕ เมตร (จากถนนชลประทาน สาย ๓ ถึงไร่นายสนั่น มีมงคล)	-	-	-	-	๖๑,๐๐๐	จำนวนถนน ที่ได้ก่อสร้าง/ ปรับปรุง เพิ่มขึ้น	การดำเนินการ ดังกล่าวเป็นไป ตาม วัตถุประสงค์ ของโครงการ	กองช่าง
๑๐๓.	วางท่อระบายน้ำ หมู่ ๑๑	๑. การระบายน้ำ ๒. การป้องกันปัญหา น้ำท่วม ๓. เพิ่มแหล่งน้ำเพื่อ การเกษตร		-	-	-	-	๔๙,๐๐๐	จำนวนระบบ การระบายน้ำ ที่ได้ก่อสร้าง/ ปรับปรุง เพิ่มขึ้น	การดำเนินการ ดังกล่าวเป็นไป ตาม วัตถุประสงค์ ของโครงการ	กองช่าง
๑๐๔.	ขุดลอกเหมืองส่งน้ำ หมู่ที่ ๑๑	๑. การระบายน้ำ ๒. การป้องกันปัญหา น้ำท่วม ๓. เพิ่มแหล่งน้ำเพื่อ การเกษตร	กว้าง ๓ - ๔ เมตร ลึก ๒ เมตร ยาว ๑,๕๐๐ เมตร (จากบ้านนางฉวีวรรณ จิตรเบิกบาน ถึงนางาง รัตน์ เมืองถาวร)	-	-	-	-	๔๙,๐๐๐	จำนวนระบบ การระบายน้ำ ที่ได้ก่อสร้าง/ ปรับปรุง เพิ่มขึ้น	การดำเนินการ ดังกล่าวเป็นไป ตาม วัตถุประสงค์ ของโครงการ	กองช่าง
๑๐๕	ก่อสร้างถนน คสล. บริเวณที่ดิน ของ อบต.	๑. การคมนาคม สะดวกรวดเร็ว ๒. เกิดความปลอดภัย ในชีวิตและทรัพย์สิน ของประชาชน	กว้าง ๔ เมตร ยาว ๒๐๐ เมตร หนา ๐.๑๕ เมตร พื้นที่ไม่น้อยกว่า ๑,๒๐๐ ตารางเมตร	-	-	๓๖๐,๐๐๐	-	-	จำนวนถนน ที่ได้ก่อสร้าง/ ปรับปรุง เพิ่มขึ้น	การดำเนินการ ดังกล่าวเป็นไป ตาม วัตถุประสงค์ ของโครงการ	กองช่าง
๑๐๖	ก่อสร้างถนน คสล. หมู่ที่ ๘	๑. การคมนาคม สะดวกรวดเร็ว ๒. เกิดความปลอดภัย ในชีวิตและทรัพย์สิน	กว้าง ๓ เมตร ยาว ๗๕ เมตร หนา ๐.๑๕ เมตร พื้นที่ไม่น้อยกว่า ๒๒๕ ตารางเมตร	-	-	๑๑๒,๕๐๐	-	-	จำนวนถนน ที่ได้ก่อสร้าง/ ปรับปรุง เพิ่มขึ้น	การดำเนินการ ดังกล่าวเป็นไป ตาม วัตถุประสงค์	กองช่าง

๑๐๗	ฝัगतอระบายน้ำ คสล. หมูที่ ๑๐	๑. การระบายน้ำ ๒. การป้องกันปัญหาน้ำท่วม ๓. เพิ่มแหล่งน้ำเพื่อการเกษตร	ฝัगतอระบายน้ำ คสล. พร้อมบ่อพัก ขนาด ๑๐x๑๐ ม. ลึก ๑ ม. ยาว ๕๐ ม. ความยาวรวม ๑๐๐ ม. จากบ้านนางบุญส่ง ทองเจือ ถึงบ้านนางสมบุญ พิมพ์ทอง	-	-	๒๒๐,๐๐๐	-	-	จำนวนระบบการระบายน้ำที่ได้ก่อสร้าง/ปรับปรุงเพิ่มขึ้น	การดำเนินการดังกล่าวเป็นไปตามวัตถุประสงค์ของโครงการ	กองช่าง
๑๐๘	เทคอนกรีตเหล็กพื้นที่รอบระบบประปาหมู่บ้านตำบลมาบปลาเค้า	เพื่อปรับพื้นที่รอบระบบประปาหมู่บ้านไม่ให้มีวัชพืชขึ้นในระบบประปาหมู่บ้านในตำบลมาบปลาเค้า	เท คสล. รอบระบบประปาหมู่บ้าน ที่อยู่ในตำบลมาบปลาเค้า กว้าง ๑ ม. ยาว ๘๐ ม. หนา ๐.๑๐ ม. จำนวน ๗ แห่ง	-	-	๒๕๐,๐๐๐	-	-	มีพื้นที่เทคอนกรีตประปาหมู่บ้านจำนวน ๗ แห่ง	การดำเนินการดังกล่าวเป็นไปตามวัตถุประสงค์ของโครงการ	กองช่าง
๑๐๙	ก่อสร้าง คสล. หมูที่ ๔	๑. การคมนาคมสะดวกรวดเร็ว ๒. เกิดความปลอดภัยในชีวิตและทรัพย์สิน	กว้าง ๔.๒๐ ม. ยาว ๒๐๐ ม. หนา ๐.๑๕ ม. จากบ้านนางยุพิน ศรีม่วงไส ถึงบ้านนางอาภรณ์ จันทร์ศิริ	-	๔๐๐,๐๐๐	-	-	-	จำนวนถนนที่ได้ก่อสร้าง/ปรับปรุงเพิ่มขึ้น	การดำเนินการดังกล่าวเป็นไปตามวัตถุประสงค์ของโครงการ	กองช่าง
๑๑๐	ก่อสร้างเหมืองระบายน้ำ คสล. รูปตัวยู หมูที่ ๘	๑. การระบายน้ำ ๒. การป้องกันปัญหาน้ำท่วม ๓. เพิ่มแหล่งน้ำเพื่อการเกษตร	กว้าง ๐.๖๐x๐.๖๐ ม. ยาว ๗๒ ม. บริเวณนางนิภา แจ้งสว่าง	-	-	๑๐๐,๐๐๐	-	-	จำนวนระบบการระบายน้ำที่ได้ก่อสร้าง/ปรับปรุงเพิ่มขึ้น	การดำเนินการดังกล่าวเป็นไปตามวัตถุประสงค์ของโครงการ	กองช่าง
๑๑๑	ซ่อมแซมถนน คสล. หมูที่ ๔	๑. การคมนาคมสะดวกรวดเร็ว ๒. เกิดความปลอดภัยในชีวิตและทรัพย์สินของประชาชน	กว้าง ๔ ม. ยาว ๑๓๘ ม. หนา ๐.๑๕ ม. จากที่สาธารณประโยชน์ไปถึงคลองประทาน โดยรื้อถนนเดิมที่ชำรุด พร้อมชนทั้ง	-	๒๖๐,๐๐๐	๓๐๐,๐๐๐	-	-	จำนวนถนนที่ได้ก่อสร้าง/ปรับปรุงเพิ่มขึ้น	การดำเนินการดังกล่าวเป็นไปตามวัตถุประสงค์ของโครงการ	กองช่าง

๑๑๒	ปรับปรุงที่ดินของ อบต. มาบปลาเค้า หมู่ที่ ๘	เพื่อใช้ประโยชน์ร่วมกัน	นำดินมาปรับพื้นที่สูงขึ้น จำนวน ๕ ไร่ ๓ งาน ๘๑ ตารางวา	-	๒๕๐,๐๐๐	-	-	-	จำนวนพื้นที่ใช้ประโยชน์เพิ่มขึ้น	การดำเนินการดังกล่าวเป็นไปตาม วัตถุประสงค์ ของโครงการ	กองช่าง
๑๑๓	ก่อสร้างถนน คสล. ภายในที่ทำการ อบต. มาบปลาเค้า	เพื่อใช้ประโยชน์ร่วมกัน	กว้าง ๔ ม. ยาว ๖๐ ม. พร้อมรางระบายน้ำกว้าง ๐.๓๐x๐.๓๐ ม. ยาว ๖๐ ม. ถนน คสล. กว้าง ๘.๖๐ ม. ยาว ๑๒ ม. ขยายถนน คสล. หน้า ที่ทำการ อบต. กว้าง ๐.๖๐ ม. ยาว ๑๐๐ ม. ขยายถนน คสล. ด้านหลัง ที่ทำการ อบต. กว้าง ๑ ม. ยาว ๒๗ ม.	-	-	๔๐๐,๐๐๐	๔๐๐,๐๐๐	-	จำนวนพื้นที่ใช้ประโยชน์เพิ่มขึ้น	การดำเนินการดังกล่าวเป็นไปตาม วัตถุประสงค์ ของโครงการ	กองช่าง
๑๑๔	ซ่อมแซมถนนภายใน ตำบลมาบปลาเค้า	๑. การคมนาคม สะดวกรวดเร็ว ๒. เกิดความปลอดภัยในชีวิตและทรัพย์สิน ของประชาชน	กว้างเฉลี่ย ๓-๔ ม. ยาว รวม ๑,๕๐๐ ม. โดยใช้ หินคลุกเพื่อซ่อมแซมถนน ส่วนที่ชำรุดเป็นหลุมเป็น บ่อ พร้อมปรับเกลี่ยเรียบ	-	-	๓๕๐,๐๐๐	-	-	จำนวนถนน ที่ได้ก่อสร้าง/ปรับปรุง เพิ่มขึ้น	การดำเนินการดังกล่าวเป็นไปตาม วัตถุประสงค์ ของโครงการ	กองช่าง
๑๑๕	ชุดลอกคลองระบายน้ำ D๑๑ หมู่ที่ ๘	๑. การระบายน้ำ ๒. การป้องกันปัญหาน้ำท่วม ๓. เพิ่มแหล่งน้ำเพื่อการเกษตร	กว้าง ๑๐ ม. ยาว ๑,๖๐๐ ม. ลึก ๓ ม.	-	-	๑๐๐,๐๐๐	-	-	จำนวนระบบ การระบายน้ำ ที่ได้ก่อสร้าง/ปรับปรุง เพิ่มขึ้น	การดำเนินการดังกล่าวเป็นไปตาม วัตถุประสงค์ ของโครงการ	กองช่าง
รวม	...๑๑๕... โครงการ	-	-	-	๗,๒๘๕,๕๐๐	๑๕,๗๙๖,๐๐๐	๑๐,๓๗๓,๐๐๐	๒๕,๕๖๘,๒๐๐	-	-	-

- ก. ยุทธศาสตร์จังหวัดที่ ๑. การพัฒนาเมือง การพัฒนาการค้า การบริการ และอุตสาหกรรมการท่องเที่ยวที่มีคุณภาพ, ๓. การบริหารจัดการทรัพยากรธรรมชาติและสิ่งแวดล้อมอย่างสมดุลและยั่งยืน, ๔. การเสริมสร้างความมั่นคง สันติสุข และสังคมคุณภาพ ที่ยั่งยืนด้วยหลักปรัชญาของเศรษฐกิจ พอเพียง
- ข. ยุทธศาสตร์และแนวทางพัฒนาขององค์กรปกครองส่วนท้องถิ่น ในเขตจังหวัดเพชรบุรีที่ ๑. ยุทธศาสตร์การพัฒนาด้านโครงสร้างพื้นฐาน - แนวทางการพัฒนา งานด้าน สาธารณูปโภค พัฒนาระบบไฟฟ้า ประปา พัฒนาแหล่งน้ำ คูคลอง และระบบชลประทาน
- ค. ยุทธศาสตร์ของ อบต. ที่ ๑. ยุทธศาสตร์การพัฒนาด้านโครงสร้างพื้นฐาน - แผนงานเคหะและชุมชน

ที่	โครงการ	วัตถุประสงค์	เป้าหมาย (ผลผลิตของโครงการ)	งบประมาณ					ตัวชี้วัด (KPI)	ผลที่คาดว่าจะได้รับ	หน่วยงาน รับผิดชอบหลัก
				๒๕๖๑ (บาท)	๒๕๖๒ (บาท)	๒๕๖๓ (บาท)	๒๕๖๔ (บาท)	๒๕๖๕ (บาท)			
๑.	เพิ่มหม้อแปลงไฟฟ้า หมู่ที่ ๑	๑. เพื่อความสะดวกสบายในการสัญจรของประชาชน ๒. เพื่อให้เกิดความปลอดภัยกับชีวิตและทรัพย์สินของประชาชน ๓. เพื่อป้องกันแก้ไขปัญหาอาชญากรรมที่อาจเกิดกับประชาชน ๔. เพื่อพัฒนาคุณภาพชีวิตของประชาชนให้ดีขึ้น	เพิ่มแรงดัน ๓ เฟส ขนาด ๑๐๐ KVA		-	๒๐๐,๐๐๐	-	-	จำนวนไฟฟ้าส่องสว่างเพิ่มขึ้น	การดำเนินการดังกล่าวเป็นไปตามวัตถุประสงค์ของโครงการ	กองช่าง/การไฟฟ้าส่วนภูมิภาคอำเภอท่ายาง
๒.	เพิ่มไฟรายทาง หมู่ที่ ๑	๑. เพื่อความสะดวกสบายในการสัญจรของประชาชน	เพิ่มไฟรายทางในจุดที่ยังไม่มีไฟฟ้า	-	-	-	๓๐,๐๐๐	-	จำนวนไฟฟ้าส่องสว่างเพิ่มขึ้น	การดำเนินการดังกล่าว	กองช่าง/การไฟฟ้าส่วนภูมิภาค

		<p>๒. เพื่อให้เกิดความปลอดภัยกับชีวิตและทรัพย์สินของประชาชน</p> <p>๓. เพื่อป้องกันแก้ไขปัญหาอาชญากรรมที่อาจเกิดกับประชาชน</p> <p>๔. เพื่อพัฒนาคุณภาพชีวิตของประชาชนให้ดีขึ้น</p>								เป็นไปตามวัตถุประสงค์ของโครงการ	อำเภอท่ายาง
๓.	จุดสระน้ำ เพื่อรองรับระบบประปา หมู่ที่ ๔	<p>๑. เพื่อพัฒนาระบบประปาให้มีประสิทธิภาพ</p> <p>๒. เพื่อให้ประชาชนมีน้ำใช้ได้อย่างทั่วถึง</p> <p>๓. เพื่อสุขภาพและชีวิตที่ดีขึ้นของประชาชน</p>	ขนาด ๒๐x๒๐ เมตร ลึก ๑๐ เมตร (ประปาหมู่บ้าน)	-	-	-	๑๕๖,๐๐๐	-	จำนวนระบบประปาเพิ่มขึ้น	การดำเนินการดังกล่าวเป็นไปตามวัตถุประสงค์ของโครงการ	กองช่าง
๔.	ปรับปรุงระบบประปาหมู่บ้าน หมู่ที่ ๕	<p>๑. เพื่อพัฒนาระบบประปาให้มีประสิทธิภาพ</p> <p>๒. เพื่อให้ประชาชนมีน้ำใช้ได้อย่างทั่วถึง</p> <p>๓. เพื่อสุขภาพและชีวิตที่ดีขึ้นของประชาชน</p>	เปลี่ยนระบบท่อส่งน้ำที่อุดตัน โดยใช้ท่อพีวีซี ขนาด ๓ - ๔ นิ้ว และขนาดอื่นๆ ที่จำเป็น	-	๑๐๐,๐๐๐	-	-	-	จำนวนระบบประปาเพิ่มขึ้น	การดำเนินการดังกล่าวเป็นไปตามวัตถุประสงค์ของโครงการ	กองช่าง

๕.	ปรับปรุงระบบประปาหมู่บ้าน หมู่ที่ ๖	๑. เพื่อให้มีการใช้น้ำได้อย่างทั่วถึง ๒. เพื่อสุขภาพและชีวิตที่ดีขึ้น	ปรับปรุงระบบประปาหมู่บ้าน	-	-	๒๐๐,๐๐๐	-	-	จำนวนระบบประปาเพิ่มขึ้น	การดำเนินการดังกล่าวเป็นไปตามวัตถุประสงค์ของโครงการ	กองช่าง
๖.	ขยายเขตไฟฟ้า หมู่ที่ ๗	๑. เพื่อความสะดวกสบายในการสัญจรของประชาชน ๒. เพื่อให้เกิดความปลอดภัยกับชีวิตและทรัพย์สินของประชาชน ๓. เพื่อป้องกันแก้ไขปัญหาอาชญากรรมที่อาจจะเกิดกับประชาชน ๔. เพื่อพัฒนาคุณภาพชีวิตของประชาชนให้ดีขึ้น	ระยะ ๘๐๐ เมตร (จากบ้านนางแก้ว ศรีสวัสดิ์นุภาพ ถึงบ้านนางอัมพร อรชร)	-	-	-	๒๐๐,๐๐๐	-	จำนวนไฟฟ้าส่องสว่างเพิ่มขึ้น	การดำเนินการดังกล่าวเป็นไปตามวัตถุประสงค์ของโครงการ	กองช่าง/การไฟฟ้าส่วนภูมิภาค อำเภอท่ายาง
๗.	ติดตั้งไฟรายทาง หมู่ที่ ๗	๑. เพื่อความสะดวกสบายในการสัญจรของประชาชน ๒. เพื่อให้เกิดความปลอดภัยกับชีวิตและทรัพย์สินของ	ระยะทาง ๗๐๐ เมตร (จากบ้านนางฉลวย ทับทิม ถึงบ้านนายประเสริฐ เขียมทรัพย์)	-	-	๕๐,๐๐๐	-	-	จำนวนไฟฟ้าส่องสว่างเพิ่มขึ้น	การดำเนินการดังกล่าวเป็นไปตามวัตถุประสงค์ของโครงการ	กองช่าง/การไฟฟ้าส่วนภูมิภาค อำเภอท่ายาง

		ประชาชน ๓. เพื่อป้องกันแก้ไข ปัญหาอาชญากรรม ที่อาจจะเกิดกับ ประชาชน ๔. เพื่อพัฒนา คุณภาพชีวิตของ ประชาชนให้ดีขึ้น									
๘.	หาแหล่งผลิตน้ำดิบเพื่อ ผลิตน้ำประปา หมู่ที่ ๘	๑. เพื่อให้มีการใช้น้ำ ได้อย่างทั่วถึง ๒. เพื่อสุขภาพและ ชีวิตที่ดีขึ้น	ปรับปรุงระบบประปา หมู่บ้าน	-	-	๔๐๐,๐๐๐	-	-	จำนวนระบบ ประปา เพิ่มขึ้น	การ ดำเนินการ ดังกล่าว เป็นไปตาม วัตถุประสงค์ ของโครงการ	กองช่าง
๙.	ปรับปรุงระบบประปา หมู่บ้าน หมู่ที่ ๙	๑. เพื่อพัฒนาระบบ ประปาให้มี ประสิทธิภาพ ๒. เพื่อให้ประชาชน มีน้ำใช้ได้อย่างทั่วถึง ๓. เพื่อสุขภาพและ ชีวิตที่ดีขึ้นของ ประชาชน	เปลี่ยนท่อเมนประปา ให้ใหญ่ขึ้น โดยใช้ ท่อพีวีซี ขนาด ๓ และ ๔ นิ้ว และขนาดอื่นๆ ที่จำเป็น	-	๓๐๐,๐๐๐	-	-	-	จำนวนระบบ ประปา เพิ่มขึ้น	การ ดำเนินการ ดังกล่าว เป็นไปตาม วัตถุประสงค์ ของโครงการ	กองช่าง
๑๐.	ขยายเขตไฟฟ้า หมู่ที่ ๑๐	๑. เพื่อความสะดวก สบายในการสัญจร ของประชาชน ๒. เพื่อให้เกิดความ ปลอดภัยกับชีวิต	ยาว ๒๕๐ เมตร (จากไร่นายสุทธินาถ ร้อยแก้ว ถึงไร่นาย ประยงค์ ร้อยแก้ว)	-	-	-	๑๐๐,๐๐๐	-	จำนวนไฟฟ้า ส่องสว่าง เพิ่มขึ้น	การ ดำเนินการ ดังกล่าว เป็นไปตาม วัตถุประสงค์	กองช่าง/การ ไฟฟ้าส่วน ภูมิภาค อำเภอท่ายาง

		และทรัพย์สินของประชาชน ๓. เพื่อป้องกันแก้ไข ปัญหาอาชญากรรม ที่อาจเกิดขึ้นกับ ประชาชน ๔. เพื่อพัฒนา คุณภาพชีวิตของ ประชาชนให้ดีขึ้น								ของโครงการ	
๑๑.	ปรับปรุงเครื่องกรองน้ำ หมู่ที่ ๑๐	๑. เพื่อพัฒนาระบบ ประปาให้มี ประสิทธิภาพ ๒. เพื่อให้ประชาชน มีน้ำใช้ได้อย่างทั่วถึง ๓. เพื่อสุขภาพและ ชีวิตที่ดีขึ้นของ ประชาชน	ปรับปรุงเครื่องกรองน้ำ ในหมู่บ้าน	-	-	-	๒๐,๐๐๐	-	จำนวนระบบ ประปา เพิ่มขึ้น	การ ดำเนินการ ดังกล่าว เป็นไปตาม วัตถุประสงค์ ของโครงการ	กองช่าง
๑๒.	ขยายเขตไฟฟ้า หมู่ที่ ๑๐	๑. เพื่อความสะดวก สบายในการสัญจร ของประชาชน ๒. เพื่อให้เกิดความ ปลอดภัยกับชีวิต และทรัพย์สินของ ประชาชน ๓. เพื่อป้องกันแก้ไข ปัญหาอาชญากรรม ที่อาจเกิดขึ้นกับ	ระยะทาง ๑,๐๐๐ เมตร (จากศาลาหลังในถึง บ้านนายเบา อินพรม)	-	-	-	-	๕๐๐,๐๐๐	จำนวนไฟฟ้า ส่องสว่าง เพิ่มขึ้น	การ ดำเนินการ ดังกล่าว เป็นไปตาม วัตถุประสงค์ ของโครงการ	กองช่าง/การ ไฟฟ้าส่วน ภูมิภาค อำเภอท่ายาง

		ประชาชน ๔. เพื่อพัฒนา คุณภาพชีวิตของ ประชาชนให้ดีขึ้น									
๑๓.	ขยายเขตไฟฟ้า หมู่ที่ ๑๑	๑. เพื่อความสะดวก สบายในการสัญจร ของประชาชน ๒. เพื่อพัฒนา คุณภาพชีวิตของ ประชาชนให้ดีขึ้น	ยาว ๕๐๐ เมตร (จาก ไร่นายมานพ มีมงคล ถึงไร่นางวันเพ็ญ บัวงาม)	-	-	๒๐๐,๐๐๐	-	-	จำนวนไฟฟ้า ส่องสว่าง เพิ่มขึ้น	การ ดำเนินการ ดังกล่าว เป็นไปตาม วัตถุประสงค์ ของโครงการ	กองช่าง/การ ไฟฟ้าส่วน ภูมิภาค อำเภอท่ายาง
๑๔	ขยายเขตประปา ใน ที่ดินของ อบต.มาบ ปลาเค้า	๑. เพื่อพัฒนาระบบ ประปาให้มี ประสิทธิภาพ ๒. เพื่อให้ประชาชน มีน้ำใช้ได้อย่างทั่วถึง ๓. เพื่อสุขภาพและ ชีวิตที่ดีขึ้นของ ประชาชน	ขยายเขตประปา โดย การขุดฝังท่อPVCขนาด ๑นิ้ว ๒ นิ้ว ๓ นิ้ว พร้อมอุปกรณ์ติดตั้ง	-	-	๑๐๐,๐๐๐	๑๐๐,๐๐๐	-	จำนวนระบบ ประปา เพิ่มขึ้น	การ ดำเนินการ ดังกล่าว เป็นไปตาม วัตถุประสงค์ ของโครงการ	กองช่าง
๑๕	จัดทำธนาคารใต้ดิน	๑. เพื่อให้มีการใช้น้ำ ได้อย่างทั่วถึง ๒. เพื่อสุขภาพและ ชีวิตที่ดีขึ้น ๓. มีน้ำเพื่อเพียงพอ	จัดตั้งธนาคารน้ำใต้ดิน จำนวน ๑ แห่ง	-	-	๘๐,๐๐๐	-	-	ประชาชนมี น้ำบาดาลใช้ อย่างพอเพียง	การ ดำเนินการ ดังกล่าว เป็นไปตาม วัตถุประสงค์ ของโครงการ	กองช่าง

๑๖	ขยายเขตไฟฟ้าสายบ้านนาซิงหนั่ง หมู่ที่ ๘	๑. เพื่อความสะดวกสบายในการสัญจรของประชาชน ๒. เพื่อให้เกิดความปลอดภัยกับชีวิตและทรัพย์สินของประชาชน ๓. เพื่อพัฒนาคุณภาพชีวิตของประชาชนให้ดีขึ้น	ดำเนินการขยายเขตไฟฟ้า ขนาด ๓ เฟส ยาว ๗๐๐ ม. จากศาลาหมู่ที่ ๘ ถึงประปาหมู่ที่ ๘ พร้อมหม้อแปลง ขนาด ๑๐๐ KVN จำนวน ๑ ลูก	-	๕๐๐,๐๐๐	-	-	-	จำนวนไฟฟ้าส่องสว่างเพิ่มขึ้น	การดำเนินการดังกล่าวเป็นไปตามวัตถุประสงค์ของโครงการ	กองช่าง
๑๗	ขยายเขตไฟฟ้าบริเวณที่ดิน ของ อบต.	๑. เพื่อความสะดวกสบายในการสัญจรของประชาชน ๒. เพื่อพัฒนาคุณภาพชีวิตของประชาชนให้ดีขึ้น	ดำเนินการขยายเขตไฟฟ้า ขนาด ๓ เฟส ยาว ๓๐๐ ม. พร้อมหม้อแปลง ขนาด ๑๐๐ KVN จำนวน ๑ ลูก	-	๓๐๐,๐๐๐	-	-	-	จำนวนไฟฟ้าส่องสว่างเพิ่มขึ้น	การดำเนินการดังกล่าวเป็นไปตามวัตถุประสงค์ของโครงการ	กองช่าง
๑๘	ขยายเขตไฟฟ้าสายบ้านตาลง หมู่ที่ ๖	๑. เพื่อความสะดวกสบายในการสัญจรของประชาชน ๒. เพื่อพัฒนาคุณภาพชีวิตของประชาชนให้ดีขึ้น	ดำเนินการขยายเขตไฟฟ้า ขนาด ๒ เฟส ปักเสาพาดสาย ยาว ๓๐๐ เมตร บริเวณซอยบ้านนายสนั่น มีมงคล - บ้านนางประดับ คำมาก	-	๑๐๐,๐๐๐	-	-	-	จำนวนไฟฟ้าส่องสว่างเพิ่มขึ้น	การดำเนินการดังกล่าวเป็นไปตามวัตถุประสงค์ของโครงการ	กองช่าง

๑๙	ติดตั้งหม้อแปลงไฟฟ้า หมู่ที่ ๘	๑. เพื่อความสะดวกรสบายในการสัญจรของประชาชน ๒. เพื่อให้เกิดความปลอดภัยกับชีวิตและทรัพย์สินของประชาชน ๓. เพื่อพัฒนาคุณภาพชีวิตของประชาชนให้ดีขึ้น	ติดตั้งหม้อแปลงไฟฟ้าขนาด ๑๐๐ kva จำนวน ๒ จุด จุดที่ ๑ บริเวณซอย ๗ บ้านนาซึ้งหนั่ง จุดที่ ๒ บริเวณที่ดินของ อบต.มาบปลาเค้า	-	๓๐๐,๐๐๐	-	-	-	มีการขยายเขตไฟฟ้าเพิ่มขึ้น	การดำเนินการดังกล่าวเป็นไปตามวัตถุประสงค์ของโครงการ	กองช่าง /การไฟฟ้า
๒๐	เพิ่มหม้อแปลงไฟฟ้าแบบ ๓ เฟส ขนาด ๑๐๐ KVA หมู่ที่ ๑๑	๑. เพื่อความสะดวกรสบายในการสัญจรของประชาชน ๒. เพื่อให้เกิดความปลอดภัยกับชีวิตและทรัพย์สินของประชาชน ๓. เพื่อพัฒนาคุณภาพชีวิตของประชาชนให้ดีขึ้น	หม้อแปลงไฟฟ้าแบบ ๓ เฟส ขนาด ๑๐๐ KVA เพื่อใช้ในระบบประปา หมู่บ้าน หมู่ที่ ๑๑	-	๓๐๐,๐๐๐	-	-	-	มีการขยายเขตไฟฟ้าเพิ่มขึ้น	การดำเนินการดังกล่าวเป็นไปตาม	มีการขยายเขตไฟฟ้าเพิ่มขึ้น
๒๑	ขยายเขตไฟฟ้า หมู่ที่ ๑๑	๑. เพื่อความสะดวกรสบายในการสัญจรของประชาชน ๒. เพื่อพัฒนาคุณภาพชีวิตของประชาชนให้ดีขึ้น	ดำเนินการขยายเขตไฟฟ้าพร้อมปักเสาพากสายไฟฟ้า บริเวณไร่นางน้อย มีมงคล	-	๓๐๐,๐๐๐	-	-	-	จำนวนไฟฟ้าส่องสว่างเพิ่มขึ้น	การดำเนินการดังกล่าวเป็นไปตามวัตถุประสงค์ของโครงการ	กองช่าง

๒๒.	ติดตั้งตาข่ายกันนกในระบบประปา หมู่ที่ ๘	๑. เพื่อพัฒนาระบบประปาให้มีประสิทธิภาพ ๒. เพื่อให้ประชาชนมีน้ำใช้ได้อย่างทั่วถึง	ติดตั้งตาข่ายกันน้ำครอบระบบประปา ในระบบกรองน้ำ พร้อมหลังคา จำนวน ๑ แห่ง	-	๒๐,๐๐๐	--	-	-	จำนวนระบบประปาเพิ่มขึ้น	การดำเนินการดังกล่าวเป็นไปตามวัตถุประสงค์ของโครงการ	กองช่าง
รวม	...๒๒... โครงการ	-	-	-	๒,๑๒๐,๐๐๐	๒,๑๕๐,๐๐๐	๖๐๖,๐๐๐	๕๐๐,๐๐๐	-	-	-

ก. ยุทธศาสตร์จังหวัดที่ ๑. การพัฒนาเมือง การพัฒนาการค้า การบริการ และอุตสาหกรรมการท่องเที่ยวที่มีคุณภาพ, ๔. การเสริมสร้างความมั่นคง สันติสุข และสังคมคุณภาพ ที่ยั่งยืนด้วยหลักปรัชญาของเศรษฐกิจพอเพียง

ข. ยุทธศาสตร์และแนวทางพัฒนาขององค์กรปกครองส่วนท้องถิ่น ในเขตจังหวัดเพชรบุรีที่ ๒. ยุทธศาสตร์การพัฒนาด้านการส่งเสริมการศึกษาและคุณภาพชีวิต - งานด้านการส่งเสริมกีฬาและนันทนาการ

ค. ยุทธศาสตร์ของ อบต. ที่ ๒. ยุทธศาสตร์การพัฒนาด้านการส่งเสริมการศึกษาและคุณภาพชีวิต - แผนงานสร้างความเข้มแข็งของสังคม

ที่	โครงการ	วัตถุประสงค์	เป้าหมาย (ผลผลิตของโครงการ)	งบประมาณ					ตัวชี้วัด (KPI)	ผลที่คาดว่าจะได้รับ	หน่วยงานรับผิดชอบหลัก
				๒๕๖๑ (บาท)	๒๕๖๒ (บาท)	๒๕๖๓ (บาท)	๒๕๖๔ (บาท)	๒๕๖๕ (บาท)			
๑.	ก่อสร้างลานคอนกรีตเอนกประสงค์ หมู่ที่ ๓	๑. เพื่อให้ประชาชนใช้ประโยชน์ร่วมกัน ๒. เพื่อเป็นสถานที่เก็บพืชผลทางการเกษตร	บริเวณบ้านนายบุญช่วย (ตาแต) บัวงาม	-	-	-	-	๑๐๐,๐๐๐	จำนวนลานคอนกรีตเอนกประสงค์เพิ่มขึ้น	การดำเนินการดังกล่าวเป็นไปตามวัตถุประสงค์ของโครงการ	กองช่าง
๒.	ก่อสร้างอาคารเอนกประสงค์ หมู่ที่ ๘	๑. เพื่อให้ประชาชนใช้ประโยชน์ร่วมกัน ๒. เพื่อเป็นสถานที่	ก่อสร้างอาคารขนาดกว้าง ๑๐ เมตร ยาว ๑๕ เมตร	-	-	๖๐๐,๐๐๐	-	-	จำนวนอาคารเอนกประสงค์	การดำเนินการดังกล่าว	กองช่าง

		เก็บพืชผลทางการเกษตรในช่วงฤดูฝน	(ที่สาธารณประโยชน์ หมู่ที่ ๘)						เพิ่มขึ้น	เป็นไปตามวัตถุประสงค์ของโครงการ	
๓.	ปรับปรุงหอกระจายข้าว หมู่ที่ ๗	๑. เพื่อให้ประชาชนได้รับข่าวสารที่ถูกต้องชัดเจน ๒. เพื่อให้ประชาชนได้รับข่าวสารอย่างทั่วถึงทุกครัวเรือน	ปรับปรุงหอกระจายข้าว จำนวน ๓ จุดๆ ละ ๒ ตัว จุดที่ ๑ ศาลากลางบ้าน จุดที่ ๒ ห่างจากศาลากลางบ้าน ๕๐๐ เมตร ที่บ้านนายพงษ์ศักดิ์ แก้วละเอียด จุดที่ ๓ ห่างจากศาลากลางหมู่บ้าน ๗๐๐ เมตร ไปที่บ้านนายบุญธรรม พักเถื่อน	-	-	๕๐,๐๐๐	-	-	จำนวนระบบกระจายเสียงเสียงเพิ่มขึ้น	การดำเนินการดังกล่าวเป็นไปตามวัตถุประสงค์ของโครงการ	กองช่าง
๔.	ก่อสร้างอาคารเอนกประสงค์ พร้อมห้องน้ำ และสนามฟุตบอล	๑. เพื่อมีศาลาไว้ใช้ทำกิจกรรมร่วมกัน ๒. เพื่อให้ประชาชนใช้ประโยชน์ร่วมกัน	กว้าง ๓๐ เมตร ยาว ๖๕ เมตร (บริเวณที่ดินของ อบต.มาบปลาเค้า)	-	-	-	๒๓,๐๐๐,๐๐๐	-	จำนวนอาคารที่ได้มาตรฐานเพิ่มขึ้น	การดำเนินการดังกล่าวเป็นไปตามวัตถุประสงค์ของโครงการ	กองช่าง
๕.	ต่อเติมศาลาเอนกประสงค์ไทยเวียง และสนับสนุนเกี่ยวกับวัฒนธรรมในหมู่บ้าน หมู่ที่ ๙	๑. เพื่อส่งเสริมวัฒนธรรมในชุมชน ๒. เพื่อเป็นแหล่งท่องเที่ยวของตำบล	ต่อเติมศาลาเอนกประสงค์ไทยเวียง ให้เสร็จสมบูรณ์	-	-	-	๕๐๐,๐๐๐	-	จำนวนศาลาเพิ่มขึ้น	การดำเนินการดังกล่าวเป็นไปตามวัตถุประสงค์ของโครงการ	กองช่าง

๖.	จัดสวนสาธารณะพร้อมเครื่องออกกำลังกาย หมู่ที่ ๙	๑. เพื่อเป็นสถานที่พักผ่อนหย่อนใจ ๒. เพื่อให้ประชาชนได้ออกกำลังกาย	จัดสวนสาธารณะพร้อมเครื่องออกกำลังกาย	-	-	-	๕๐๐,๐๐๐	-	จำนวนสวนสาธารณะเพิ่มขึ้น	การดำเนินการดังกล่าวเป็นไปตามวัตถุประสงค์ของโครงการ	กองช่าง
๗.	ก่อสร้างอาคารเอนกประสงค์ หมู่ที่ ๙	๑. เพื่อให้ประชาชนใช้ประโยชน์ร่วมกัน ๒. เพื่อเป็นสถานที่เก็บพืชผลทางการเกษตรในช่วงฤดูฝน	ก่อสร้างอาคารขนาดกว้าง ๑๐ เมตร ยาว ๒๐ เมตร	-	-	๘๐๐,๐๐๐	-	-	จำนวนศาลาเพิ่มขึ้น	การดำเนินการดังกล่าวเป็นไปตามวัตถุประสงค์ของโครงการ	กองช่าง
๘.	ก่อสร้างลานคอนกรีตเอนกประสงค์ หมู่ที่ ๑๑	๑. เพื่อให้ประชาชนใช้ประโยชน์ร่วมกัน ๒. เพื่อเป็นสถานที่เก็บพืชผลทางการเกษตร	ขนาด ๕๐๐ ตารางเมตร (บริเวณศาลาพ่อทับพ่อทิม)	-	-	-	-	๒๕๕,๐๐๐	จำนวนลานคอนกรีตเอนกประสงค์เพิ่มขึ้น	การดำเนินการดังกล่าวเป็นไปตามวัตถุประสงค์ของโครงการ	กองช่าง
๙.	การยกระดับคุณภาพชีวิตแรงงานนอกระบบ	๑. เพื่อช่วยเหลือ ๒. เพื่อสนับสนุนงบประมาณ ๓. เพื่อดำเนินโครงการต่างๆ	พัฒนาอาชีพแรงงานนอกระบบ	-	-	๕๐,๐๐๐	๕๐,๐๐๐	๕๐,๐๐๐	จำนวน ๓ ครั้ง	การดำเนินการดังกล่าวเป็นไปตามวัตถุประสงค์ของโครงการ	อบต./หน่วยงานที่เกี่ยวข้อง
๑๐.	โครงการอุดหนุนกองทุนสวัสดิการชุมชน	เพื่อส่งเสริมให้มีบริการด้านสวัสดิการของ	อุดหนุนให้กองทุนสวัสดิการชุมชนตำบลมาบปลาเค้า	-	-	๓๐,๐๐๐	๓๐,๐๐๐	๓๐,๐๐๐	จำนวน ๓ ครั้ง	กองทุนสวัสดิการชุมชนมี	กองสวัสดิการสังคม

		ชุมชนให้ ครอบคลุมในทุก เรื่องทั้งตำบล								ความ เข้มแข็ง	
๑๑	โครงการป้องกัน และแก้ไขยาเสพติด ในเด็กและ เยาวชน	เด็กและเยาวชนมี ความรู้ความ เข้าใจในเรื่องยา เสพติดมากขึ้น	จัดอบรมให้ความรู้ รวมถึงการเดินการ รณรงค์ในเรื่องยา เสพติด	-	-	๓๐,๐๐๐	๓๐,๐๐๐	๓๐,๐๐๐	จำนวน ๓ ครั้ง	เด็กและ เยาวชน ห่างไกล ยาเสพติด	กอง สวัสดิการ สังคม
๑๒	โครงการส่งเสริม และสนับสนุน กิจกรรมสภาเด็ก และเยาวชน	เพื่อให้สภาเด็ก และเยาวชนมี ความเข้มแข็ง	จัดอบรมให้ ความรู้ความเข้าใจ ให้สมาชิก รวมถึง คณะกรรมการ สภาเด็กและ เยาวชนในตำบล	-	-	๒๐,๐๐๐	๒๐,๐๐๐	๒๐,๐๐๐	จำนวน ๓ ครั้ง	สภาเด็ก และ เยาวชนมี ความเข้ม แข็ง	กอง สวัสดิการ สังคม
๑๓	โครงการศึกษาดู งานของเด็กและ เยาวชน	สามารถนำ ความรู้ที่ได้รับ ไปขยายผลใน ชุมชน หรือ สถานศึกษา ของตนได้	จัดกิจกรรมอบรม ให้ความรู้ ทักษะศึกษาดูงาน นอกสถานที่	-	-	๒๕,๐๐๐	๒๕,๐๐๐	๒๕,๐๐๐	จำนวน ๓ ครั้ง	เยาวชนได้ พัฒนา ศักยภาพ ตนเอง และมีการ ร่วมกลุ่ม สร้าง เครือข่าย	กอง สวัสดิการ สังคม
๑๔	โครงการสร้าง ความเข้มแข็งให้แก่ ผู้พิการและผู้ดูแล คนพิการ	เพื่อให้คนพิการ และผู้ดูแลมี ความรู้ความ เข้าใจในเรื่องการ ดูแล สิทธิต่างๆ ของคนพิการ	จัดอบรมให้ความรู้ ให้แก่คนพิการ และผู้ดูแลคน พิการ	-	-	๒๐,๐๐๐	๒๐,๐๐๐	๒๐,๐๐๐	จำนวน ๓ ครั้ง	คนพิการและ ผู้ดูแลคน พิการมี ความรู้ ความเข้าใจ มากขึ้น	กอง สวัสดิการ สังคม

๑๕	โครงการก่อสร้างและปรับปรุงที่อยู่อาศัยให้แก่ผู้พิการ ผู้ยากไร้ และผู้ด้อยโอกาส	เพื่อให้คนพิการ ผู้ยากไร้รวมถึงผู้ด้อยโอกาส มีที่อยู่อาศัยที่มั่นคงและปลอดภัยในชีวิต	ดำเนินการ สร้างซ่อมแซมและปรับปรุงที่อยู่อาศัย	-	-	๑๐๐,๐๐๐	๑๐๐,๐๐๐	๑๐๐,๐๐๐	จำนวน ๓ ครั้ง	คนพิการและกลุ่มเป้าหมายมีความเป็นอยู่ที่ดีขึ้น	กองสวัสดิการสังคมและกองช่าง
๑๖	โครงการเยี่ยมผู้ป่วยติดเตียง ตัดบ้าน ผู้สูงอายุ คนพิการ	เพื่อเป็นขวัญและกำลังใจให้ผู้ป่วยและผู้ดูแลรวมทั้งเป็นการตรวจสุขภาพให้แก่ผู้ป่วย	อกเยี่ยมให้ความรู้ในเรื่องการดูแลสุขภาพ	-	-	๑๐,๐๐๐	๑๐,๐๐๐	๑๐,๐๐๐	จำนวน ๓ ครั้ง	ผู้ป่วยติดเตียง คนพิการ ผู้สูงอายุมีความรู้ในการดูแลสุขภาพมากขึ้น	กองสวัสดิการ
๑๗	ปรับปรุงอาคารไทยพวน หมู่ที่ ๓	๑. เพื่อส่งเสริมวัฒนธรรมในชุมชน ๒. เพื่อเป็นแหล่งท่องเที่ยวของตำบล	กว้าง ๑๒ เมตร ยาว ๒๐ เมตร โดยติดตั้งฝ้าเพดาน ระบบไฟฟ้าส่องสว่าง อุปกรณ์ไฟฟ้า และติดตั้งระบบเครื่องขยายเสียง	-	-	๒๐๐,๐๐๐		-	จำนวนอาคารที่ได้มาตรฐานเพิ่มขึ้น	การดำเนินการดังกล่าวเป็นไปตามวัตถุประสงค์ของโครงการ	กองช่าง
๑๘	ก่อสร้างอาคารสำนักงาน อบต.มาบปลาเค้า	๑. เพื่อมีอาคารสำนักงานไว้ใช้ทำกิจกรรมร่วมกัน ๒. เพื่อให้ประชาชนใช้ประโยชน์ร่วมกัน	กว้าง ๑๕ เมตร ยาว ๒๐ เมตร พร้อมห้องเก็บของและเวทิมี่หลังคาคลุม	-	-	๑,๕๐๐,๐๐๐	๑,๕๐๐,๐๐๐	๑,๕๐๐,๐๐๐	จำนวนอาคารที่ได้มาตรฐานเพิ่มขึ้น	การดำเนินการดังกล่าวเป็นไปตามวัตถุประสงค์ของโครงการ	กองช่าง
๑๙	ปรับปรุงระบบหอกระจายข่าวในตำบลมาบปลาเค้า	๑. เพื่อให้ประชาชนได้รับข่าวสารที่ถูกต้องชัดเจน ๒. เพื่อให้ประชาชนได้รับข่าวสารอย่างทั่วถึงทุกครัวเรือน	ปรับปรุงระบบหอกระจายข่าว (เสียงไร้สาย) เพิ่มจุดระบบเสียงไร้สาย พร้อมเครื่องรับสัญญาณ จำนวน ๖ ชุด พร้อมติดตั้ง	-	-	-	-	๕๐๐,๐๐๐	จำนวนระบบกระจายเสียงเสียงเพิ่มขึ้น	การดำเนินการดังกล่าวเป็นไปตามวัตถุประสงค์ของโครงการ	กองช่าง
รวม๑๙... โครงการ	-	-	-	๒๐๐,๐๐๐	๒๔,๗๒๕,๐๐๐	๒,๗๗๕,๐๐๐	๒,๖๒๐,๐๐๐	-	-	-

- ก. ยุทธศาสตร์จังหวัดที่ ๑. การพัฒนาเมือง การพัฒนาการค้า การบริการ และอุตสาหกรรมการท่องเที่ยวที่มีคุณภาพ, ๔. การเสริมสร้างความมั่นคง สันติสุข และสังคมคุณภาพ ที่ยั่งยืน ด้วยหลักปรัชญาของเศรษฐกิจพอเพียง
- ข. ยุทธศาสตร์และแนวทางพัฒนาขององค์กรปกครองส่วนท้องถิ่น ในเขตจังหวัดเพชรบุรีที่ ๒. ยุทธศาสตร์การพัฒนาด้านการส่งเสริมการศึกษาและคุณภาพชีวิต - งานด้านการส่งเสริมกีฬาและนันทนาการ
- ค. ยุทธศาสตร์ของ อบต. ที่ ๒. ยุทธศาสตร์การพัฒนาด้านการส่งเสริมการศึกษาและคุณภาพชีวิต - แผนงานสังคมสงเคราะห์

ที่	โครงการ	วัตถุประสงค์	เป้าหมาย (ผลผลิตของโครงการ)	งบประมาณ					ตัวชี้วัด (KPI)	ผลที่คาดว่าจะได้รับ	หน่วยงาน รับผิดชอบ หลัก
				๒๕๖๑ (บาท)	๒๕๖๒ (บาท)	๒๕๖๓ (บาท)	๒๕๖๔ (บาท)	๒๕๖๕ (บาท)			
๑.	สงเคราะห์ผู้ประสบภัย	๑. เพื่อช่วยเหลือ ๒. เพื่อสนับสนุน งบประมาณ ๓. เพื่อดำเนิน โครงการต่างๆ	ผู้ประสบภัยต่างๆ	๑๐๐,๐๐๐	๑๐๐,๐๐๐	๑๐๐,๐๐๐	๑๐๐,๐๐๐	๑๐๐,๐๐๐	จำนวน โครงการที่ได้ ดำเนินการ หรือ สนับสนุน งบประมาณ	การ ดำเนินการ ดังกล่าว เป็นไปตาม วัตถุประสงค์ ของโครงการ	สำนักปลัด
๒.	สงเคราะห์ผู้ยากไร้	๑. เพื่อช่วยเหลือ ๒. เพื่อสนับสนุน งบประมาณ ๓. เพื่อดำเนิน โครงการต่างๆ	ในเรื่องของที่อยู่อาศัย อาชีพ และอื่นๆ	๑๐๐,๐๐๐	๑๐๐,๐๐๐	๑๐๐,๐๐๐	๑๐๐,๐๐๐	๑๐๐,๐๐๐	จำนวน โครงการที่ได้ ดำเนินการ หรือ สนับสนุน งบประมาณ	การ ดำเนินการ ดังกล่าว เป็นไปตาม วัตถุประสงค์ ของโครงการ	กองสวัสดิการ
๓.	โครงการส่งเสริมอาชีพ ผู้สูงอายุ	๑. เพื่อช่วยเหลือ ๒. เพื่อสนับสนุน งบประมาณ ๓. เพื่อดำเนิน โครงการต่างๆ	๑. ส่งเสริมอาชีพ ผู้สูงอายุในชุมชน ๒. ส่งเสริมความ เข้มแข็งผู้สูงอายุ	๔๐,๐๐๐	๔๐,๐๐๐	๑๐๐,๐๐๐	๑๐๐,๐๐๐	๑๐๐,๐๐๐	จำนวน โครงการที่ได้ ดำเนินการ หรือ สนับสนุน งบประมาณ	การ ดำเนินการ ดังกล่าว เป็นไปตาม วัตถุประสงค์ ของโครงการ	กองสวัสดิการ

๔	การสงเคราะห์ผู้ด้อยโอกาส	เพื่อส่งเสริมสงเคราะห์ให้แก่ผู้ด้อยโอกาส	๑.งานจ่ายเบี้ยยังชีพผู้พิการงาน ๒.จ่ายเบี้ยยังชีพผู้ป่วยเอดส์ ๓.จ่ายเบี้ยยังชีพผู้สูงอายุ			๑๐,๐๐๐,๐๐๐	๑๐,๐๐๐,๐๐๐	๑๐,๐๐๐,๐๐๐	จำนวนโครงการที่ได้ดำเนินการดำเนินการหรือสนับสนุนงบประมาณ	การดำเนินการดังกล่าวเป็นไปตามวัตถุประสงค์ของโครงการ	กองสวัสดิการสังคม
๕	โครงการส่งเสริมชมรมผู้สูงอายุ ให้มีการประชุมและการรวมตัวทำกิจกรรมในแต่ละเดือน	เพื่อให้ผู้สูงอายุได้มีกิจกรรมทำร่วมกัน	จัดประชุมให้ผู้สูงอายุได้มีกิจกรรมได้ทำร่วมกัน			๒๐,๐๐๐	๒๐,๐๐๐	๒๐,๐๐๐	จำนวน ๓ ปี	ผู้สูงอายุมีกิจกรรมได้ทำร่วมกัน	กองสวัสดิการสังคม
๖	โครงการจัดตั้งและส่งเสริมโรงเรียนผู้สูงอายุ	เพื่อพัฒนาคุณภาพชีวิตและการเรียนรู้ของผู้สูงอายุ	จัดตั้งโรงเรียนผู้สูงอายุตามแนวทางและวัตถุประสงค์			๕๐,๐๐๐	๕๐,๐๐๐	๕๐,๐๐๐	จำนวน ๓ ครั้ง	ผู้สูงอายุมีคุณภาพชีวิตที่ดีขึ้น	กองสวัสดิการสังคม
๗	โครงการศึกษาดูงานแหล่งเรียนรู้ของผู้สูงอายุ	เพื่อพัฒนาศักยภาพของผู้สูงอายุและเปิดโอกาสให้ผู้สูงอายุแลกเปลี่ยนเรียนรู้กัน	จัดการอบรมให้ความรู้และนำผู้สูงอายุทัศนศึกษานอกสถานที่			๓๐,๐๐๐	๓๐,๐๐๐	๓๐,๐๐๐	จำนวน ๓ ครั้ง	ผู้สูงอายุนำความรู้ความสามารถนำมาพัฒนาตนเองและชมรมผู้สูงอายุได้	กองสวัสดิการสังคม
๘	โครงการทวงไถอนามัยผู้สูงอายุ	เพื่อให้ผู้สูงอายุมีสุขภาพที่ดีขึ้น	จัดกิจกรรมอบรมให้ความรู้ ตรวจสุขภาพและกิจกรรม			๒๐,๐๐๐	๒๐,๐๐๐	๒๐,๐๐๐	จำนวน ๓ ครั้ง	ผู้สูงอายุมีสุขภาพที่ดีขึ้น	กองสวัสดิการสังคม

			นันทนาการให้แก่ ผู้เข้าร่วมโครงการ								
๙	โครงการกิจกรรม วันผู้สูงอายุ	เพื่อรณรงค์ให้ สังคม ตระหนัก ในคุณค่าของ ผู้สูงอายุ และ การเป็นผู้สูงอายุ ที่มีคุณภาพ	ดำเนินการจัด กิจกรรมวัน ผู้สูงอายุให้เป็นไป ตามวัตถุประสงค์			๓๐,๐๐๐	๓๐,๐๐๐	๓๐,๐๐๐	จำนวน ๓ ครั้ง	สังคมเห็น คุณค่าของ ผู้สูงอายุ และการเป็น ผู้สูงอายุที่มี คุณภาพ	กอง สวัสดิการ สังคม
๑๐	โครงการค่าย ครอบครัวอบอุ่น	เพื่อพัฒนา สถาบัน ครอบครัวให้มี ความเข้มแข็ง	จัดกิจกรรมค่าย ครอบครัว			๕๐,๐๐๐	๕๐,๐๐๐	๕๐,๐๐๐	จำนวน ๓ ครั้ง	เพื่อให้ ครอบครัว มีความ เข้มแข็ง	กอง สวัสดิการ สังคม
๑๑	โครงการสร้าง ความรู้ ความเข้าใจให้แก่ เกษตรกรในตำบล มาบปลาค้า และ การใช้ปุ๋ยหมัก	เพื่อให้เกษตรกรมี ความรู้ความ เข้าใจในการทำ เกษตรที่ถูกต้อง และการทำปุ๋ย หมัก	อบรมให้ความรู้ เกี่ยวกับการทำ เกษตร รวมถึงการ ใส่ปุ๋ย และยาฆ่า แมลง			๕๐,๐๐๐	๕๐,๐๐๐	๕๐,๐๐๐	จำนวน ๓ ครั้ง	เกษตรกร มีความรู้ ความ เข้าใจใน การทำ เกษตรมา ขึ้นรวมถึง การใช้ปุ๋ย หมัก	กอง สวัสดิการ สังคม
รวม๑๑.... โครงการ	-	-			๒๔๐,๐๐๐	๒๔๐,๐๐๐	๑๐,๕๕๐,๐๐๐	-	-	-

- ก. ยุทธศาสตร์จังหวัดที่ ๑. การพัฒนาเมือง การพัฒนาการค้า การบริการ และอุตสาหกรรมการท่องเที่ยวที่มีคุณภาพ, ๔. การเสริมสร้างความมั่นคง สันติสุข และสังคมคุณภาพ ที่ยั่งยืน ด้วยหลักปรัชญาของเศรษฐกิจพอเพียง
- ข. ยุทธศาสตร์และแนวทางพัฒนาขององค์กรปกครองส่วนท้องถิ่น ในเขตจังหวัดเพชรบุรีที่ ๒. ยุทธศาสตร์การพัฒนาด้านการส่งเสริมการศึกษาและคุณภาพชีวิต - งานด้านการส่งเสริมกีฬาและนันทนาการ
- ค. ยุทธศาสตร์ของ อบต. ที่ ๒. ยุทธศาสตร์การพัฒนาด้านการส่งเสริมการศึกษาและคุณภาพชีวิต - แผนงานการศึกษา

ที่	โครงการ	วัตถุประสงค์	เป้าหมาย (ผลผลิตของโครงการ)	งบประมาณ					ตัวชี้วัด (KPI)	ผลที่คาดว่าจะได้รับ	หน่วยงาน รับผิดชอบหลัก
				๒๕๖๑ (บาท)	๒๕๖๒ (บาท)	๒๕๖๓ (บาท)	๒๕๖๔ (บาท)	๒๕๖๕ (บาท)			
๑.	โครงการวันเด็กแห่งชาติ	๑. เพื่อส่งเสริมโครงการต่างๆ ๒. เพื่อสนับสนุนงบประมาณโครงการต่างๆ ๓. เพื่อดำเนินโครงการต่างๆ	จัดกิจกรรมวันเด็กแห่งชาติ	๒๐๐,๐๐๐	๒๐๐,๐๐๐	๒๐๐,๐๐๐	๒๐๐,๐๐๐	๒๐๐,๐๐๐	จำนวนโครงการที่ได้ดำเนินการ ดำเนินการ หรือสนับสนุนงบประมาณ	การดำเนินการดังกล่าวเป็นไปตามวัตถุประสงค์ของโครงการ	กองการศึกษาฯ
๒.	โครงการค่ายพุทธบุตร	๑. เพื่อส่งเสริมโครงการต่างๆ ๒. เพื่อสนับสนุนงบประมาณโครงการต่างๆ ๓. เพื่อดำเนินโครงการต่างๆ	ค่ายพุทธบุตร ค่ายวิถีพุทธเด็กและเยาวชน	๕๐,๐๐๐	๕๐,๐๐๐	๕๐,๐๐๐	๕๐,๐๐๐	๕๐,๐๐๐	จำนวนโครงการที่ได้ดำเนินการ ดำเนินการ หรือสนับสนุนงบประมาณ	การดำเนินการดังกล่าวเป็นไปตามวัตถุประสงค์ของโครงการ	กองการศึกษาฯ
๓.	โครงการประชุมผู้ปกครอง	๑. เพื่อส่งเสริมโครงการต่างๆ ๒. เพื่อสนับสนุนงบประมาณโครงการ	ประชุมผู้ปกครองของเด็กใน ศพด.	๓๐,๐๐๐	๓๐,๐๐๐	๓๐,๐๐๐	๓๐,๐๐๐	๓๐,๐๐๐	จำนวนโครงการที่ได้ดำเนินการ ดำเนินการ หรือ	การดำเนินการดังกล่าวเป็นไปตาม	กองการศึกษาฯ

		ต่างๆ ๓. เพื่อดำเนิน โครงการต่างๆ							สนับสนุน งบประมาณ	วัตถุประสงค์ ของโครงการ	
๔.	ส่งเสริมสนับสนุน การศึกษาเด็กในชุมชน	๑. เพื่อส่งเสริม โครงการต่างๆ ๒. เพื่อสนับสนุน งบประมาณโครงการ ต่างๆ ๓. เพื่อดำเนิน โครงการต่างๆ	อุปกรณ์การศึกษาและ อื่นๆ นักเรียน ๒ โรงเรียน รวมถึง กศน. ตำบลมาบปลาเค้า	๒,๐๐๐,๐๐๐	๕๐๐,๐๐๐	๕๐๐,๐๐๐	๕๐๐,๐๐๐	๕๐๐,๐๐๐	จำนวน โครงการที่ได้ ดำเนินการ หรือ สนับสนุน งบประมาณ	การ ดำเนินการ ดังกล่าว เป็นไปตาม วัตถุประสงค์ ของโครงการ	โรงเรียนวัด มาบปลาเค้า และโรงเรียน วัดตาลกง
๕.	ก่อสร้างศูนย์พัฒนาเด็ก เล็ก	๑. เพื่อพัฒนา การศึกษาเด็กใน พื้นที่	สร้างศูนย์พัฒนาเด็ก เล็กจำนวน ๑ ศูนย์	-	-	๒,๐๐๐,๐๐๐	-	-	จำนวน โครงการที่ได้ ดำเนินการ หรือ สนับสนุน งบประมาณ	การ ดำเนินการ ดังกล่าว เป็นไปตาม วัตถุประสงค์ ของโครงการ	โรงเรียนวัด มาบปลาเค้า และโรงเรียน วัดตาลกง
๖.	กิจกรรมพัฒนาผู้เรียน	๑. เพื่อส่งเสริม โครงการต่างๆ ๒. เพื่อสนับสนุน งบประมาณโครงการ ต่างๆ ๓. เพื่อดำเนิน โครงการต่างๆ	ศูนย์พัฒนาเด็กเล็กใน ตำบลมาบปลาเค้า จำนวน ๓ ศูนย์เช่น อุปกรณ์การศึกษา และอื่นๆ	๑๐๐,๐๐๐	๑๐๐,๐๐๐	๑๐๐,๐๐๐	๑๐๐,๐๐๐	๑๐๐,๐๐๐	จำนวน โครงการที่ได้ ดำเนินการ หรือ สนับสนุน งบประมาณ	การ ดำเนินการ ดังกล่าว เป็นไปตาม วัตถุประสงค์ ของโครงการ	ศพด.
๗.	โครงการศูนย์พัฒนา เด็กเล็กปลอดโรค	๑. เพื่อส่งเสริม โครงการต่างๆ ๒. เพื่อสนับสนุน งบประมาณโครงการ	ส่งเสริมให้เด็กเล็กรู้จัก การดูแลรักษาสุขภาพ	-	๒๐,๐๐๐	๒๐,๐๐๐	๒๐,๐๐๐	๒๐,๐๐๐	จำนวน โครงการที่ได้ ดำเนินการ หรือ	การ ดำเนินการ ดังกล่าว เป็นไปตาม	กองการ ศึกษาฯ

		ต่างๆ ๓. เพื่อดำเนิน โครงการต่างๆ							สนับสนุน งบประมาณ	วัตถุประสงค์ ของโครงการ	
๘.	ส่งเสริมอาหารเสริมและ อาหารกลางวันแก่เด็ก นักเรียนในพื้นที่ และ ศูนย์พัฒนาเด็กเล็ก	๑. เพื่อส่งเสริมโครงการ ต่างๆ ๒. เพื่อสนับสนุน งบประมาณโครงการ ต่างๆ ๓. เพื่อดำเนิน โครงการต่างๆ	๑. ค่าอาหารเสริมนม ๒. ค่าอาหารกลางวัน	๑,๐๐๐,๐๐๐	๑,๒๐๐,๐๐๐	๑,๕๐๐,๐๐๐	๑,๗๐๐,๐๐๐	๒,๐๐๐,๐๐๐	จำนวน โครงการที่ได้ ดำเนินการ หรือสนับสนุน งบประมาณ	การดำเนินการ ดังกล่าว เป็นไปตาม วัตถุประสงค์ ของโครงการ	กองการ ศึกษาฯ
๙.	โครงการอบรมพัฒนา ศักยภาพเด็กและเยาวชน ในพื้นที่	๑. เพื่อส่งเสริมโครงการ ต่างๆ ๒. เพื่อสนับสนุน งบประมาณโครงการ ต่างๆ ๓. เพื่อดำเนิน โครงการต่างๆ	อบรมให้ความรู้พัฒนา เด็กเยาวชนในพื้นที่	๔๐,๐๐๐	๔๐,๐๐๐	๔๐,๐๐๐	๔๐,๐๐๐	๔๐,๐๐๐	จำนวน โครงการที่ได้ ดำเนินการ หรือสนับสนุน งบประมาณ	การดำเนินการ ดังกล่าว เป็นไปตาม วัตถุประสงค์ ของโครงการ	กองการ ศึกษาฯ
๑๐.	โครงการศึกษานอก สถานที่	๑. เพื่อส่งเสริมโครงการ ต่างๆ ๒. เพื่อสนับสนุน งบประมาณโครงการ ต่างๆ ๓. เพื่อดำเนิน โครงการต่างๆ	นำนักเรียนในศูนย์ พัฒนาเด็กเล็กศึกษา เรียนรู้นอกสถานที่	-	๒๐,๐๐๐	๒๐,๐๐๐	๒๐,๐๐๐	๒๐,๐๐๐	จำนวน โครงการที่ได้ ดำเนินการ หรือสนับสนุน งบประมาณ	การดำเนินการ ดังกล่าว เป็นไปตาม วัตถุประสงค์ ของโครงการ	กองการ ศึกษาฯ
๑๑.	โครงการส่งเสริมการเล่น ดนตรีพื้นบ้าน ดนตรีไทย และดนตรีสากล	๑. เพื่อส่งเสริมโครงการ ต่างๆ ๒. เพื่อสนับสนุน งบประมาณโครงการ ต่างๆ ๓. เพื่อดำเนิน โครงการต่างๆ	เด็กและเยาวชน	-	-	๔๐,๐๐๐	๔๐,๐๐๐	๔๐,๐๐๐	จำนวน โครงการที่ได้ ดำเนินการ หรือสนับสนุน งบประมาณ	การดำเนินการ ดังกล่าว เป็นไปตาม วัตถุประสงค์ ของโครงการ	กองการ ศึกษาฯ
รวม๑๑.... โครงการ	-	-	๓,๔๒๐,๐๐๐	๔,๑๖๐,๐๐๐	๒,๕๐๐,๐๐๐	๒,๗๐๐,๐๐๐	๓,๐๐๐,๐๐๐	-	-	-

- ก. ยุทธศาสตร์จังหวัดที่ ๑. การพัฒนาเมือง การพัฒนาการค้า การบริการ และอุตสาหกรรมการท่องเที่ยวที่มีคุณภาพ, ๔. การเสริมสร้างความมั่นคง สันติสุข และสังคมคุณภาพ ที่ยั่งยืน ด้วยหลักปรัชญาของเศรษฐกิจพอเพียง
- ข. ยุทธศาสตร์และแนวทางพัฒนาขององค์กรปกครองส่วนท้องถิ่น ในเขตจังหวัดเพชรบุรีที่ ๒. ยุทธศาสตร์การพัฒนาด้านการส่งเสริมการศึกษาและคุณภาพชีวิต - งานด้านการส่งเสริมกีฬาและนันทนาการ
- ค. ยุทธศาสตร์ของ อบต. ที่ ๒. ยุทธศาสตร์การพัฒนาด้านการส่งเสริมการศึกษาและคุณภาพชีวิต - แผนงานสาธารณสุข

ที่	โครงการ	วัตถุประสงค์	เป้าหมาย (ผลผลิตของโครงการ)	งบประมาณ					ตัวชี้วัด (KPI)	ผลที่คาดว่าจะได้รับ	หน่วยงาน รับผิดชอบ หลัก
				๒๕๖๑ (บาท)	๒๕๖๒ (บาท)	๒๕๖๓ (บาท)	๒๕๖๔ (บาท)	๒๕๖๕ (บาท)			
๑.	ให้ความรู้ในด้านอาหารและโภชนาการ	๑. เพื่อส่งเสริมโครงการต่างๆ ๒. เพื่อสนับสนุนงบประมาณโครงการต่างๆ ๓. เพื่อดำเนินโครงการต่างๆ	การจัดอบรมผู้ประกอบการ อบรมผู้ดูแลเด็ก และอื่นๆ	๕๐,๐๐๐	๕๐,๐๐๐	๕๐,๐๐๐	๕๐,๐๐๐	๕๐,๐๐๐	จำนวนโครงการที่ได้ดำเนินการดำเนินการหรือสนับสนุนงบประมาณ	การดำเนินการดังกล่าวเป็นไปตามวัตถุประสงค์ของโครงการ	กองการศึกษาฯ
๒.	ส่งเสริมการดูแลสุขภาพอนามัย	๑. เพื่อส่งเสริมโครงการต่างๆ ๒. เพื่อสนับสนุนงบประมาณโครงการต่างๆ ๓. เพื่อดำเนินโครงการต่างๆ	นักเรียน ๒ โรงเรียน ศูนย์พัฒนาเด็กเล็ก ๑ ศูนย์	๑๐,๐๐๐	๑๐๐,๐๐๐	๑๐๐,๐๐๐	๑๐๐,๐๐๐	๑๐๐,๐๐๐	จำนวนโครงการที่ได้ดำเนินการดำเนินการหรือสนับสนุนงบประมาณ	การดำเนินการดังกล่าวเป็นไปตามวัตถุประสงค์ของโครงการ	กองการศึกษาฯ
๓.	โครงการป้องกันโรคไข้เลือดออก	๑. เพื่อส่งเสริมโครงการต่างๆ ๒. เพื่อสนับสนุนงบประมาณ	โครงการป้องกันโรคไข้เลือดออก	๑๐๐,๐๐๐	๑๐๐,๐๐๐	๑๐๐,๐๐๐	๑๐๐,๐๐๐	๑๐๐,๐๐๐	จำนวนโครงการที่ได้ดำเนินการดำเนินการหรือ	การดำเนินการดังกล่าวเป็นไปตาม	งานป้องกันฯ

		โครงการต่างๆ ๓. เพื่อดำเนิน โครงการต่างๆ							สนับสนุน งบประมาณ	วัตถุประสงค์ ของโครงการ	
๔.	ส่งเสริมสาธารณสุขมูล ฐานระดับหมู่บ้าน	๑. เพื่อส่งเสริม โครงการต่างๆ ๒. เพื่อสนับสนุน งบประมาณ โครงการต่างๆ ๓. เพื่อดำเนิน โครงการต่างๆ	ประชาชน หมู่ที่ ๑ - ๑๑	๑๖๕,๐๐๐	๑๖๕,๐๐๐	๑๖๕,๐๐๐	๑๖๕,๐๐๐	๑๖๕,๐๐๐	จำนวน ๕ ปี	การ ดำเนินการ ดังกล่าว เป็นไปตาม วัตถุประสงค์ ของโครงการ	สำนักงานปลัด
๕.	สนับสนุน สปสข. อบต. มาบปลาเค้า	๑. เพื่อส่งเสริม โครงการต่างๆ ๒. เพื่อสนับสนุน งบประมาณ โครงการต่างๆ ๓. เพื่อดำเนิน โครงการต่างๆ	เพื่อสมทบกองทุน สปสข. อบต.มาบปลา เค้า	๘๐,๐๐๐	๘๕,๐๐๐	๘๐,๐๐๐	๘๕,๐๐๐	๘๐,๐๐๐	จำนวน ๕ ปี	การ ดำเนินการ ดังกล่าว เป็นไปตาม วัตถุประสงค์ ของโครงการ	สำนักงานปลัด
๖.	ส่งเสริมไอโอดีน	๑. เพื่อส่งเสริม โครงการต่างๆ ๒. เพื่อสนับสนุน งบประมาณ โครงการต่างๆ ๓. เพื่อดำเนิน โครงการต่างๆ	ขับเคลื่อนโครงการตาม พระราชดำริด้านการ ควบคุมโรคขาดสาร ไอโอดีน ของสมเด็จพระ เทพรัตนราชสุดาฯ สยามบรมราชกุมารี	-	๒๐,๐๐๐	๒๐,๐๐๐	๒๐,๐๐๐	๒๐,๐๐๐	จำนวน ๔ ปี	การ ดำเนินการ ดังกล่าว เป็นไปตาม วัตถุประสงค์ ของโครงการ	สำนักงานปลัด
๗.	ส่งเสริมโครงการ พระราชดำริด้าน สาธารณสุข	๑. เพื่อส่งเสริม โครงการต่างๆ ๒. เพื่อสนับสนุน	ดำเนินการกิจกรรม โครงการพระราชดำริ ด้านสาธารณสุขให้กับ	๒๒๐,๐๐๐	๒๒๐,๐๐๐	๒๒๐,๐๐๐	๒๒๐,๐๐๐	๒๒๐,๐๐๐	โครงการ พระราชดำริ ด้าน	การ ดำเนินการ ดังกล่าว	คณะกรรมการ การชุมชน/ หมู่บ้าน

		งบประมาณ โครงการต่างๆ ๓. เพื่อดำเนิน โครงการต่างๆ	หมู่บ้าน จำนวน ๓ โครงการ (ที่ มท ๐๘๑๐.๕/ว๑๗๔๕ ลง วันที่ ๓๑ สิงหาคม ๒๕๖๐)						สาธารณสุข	เป็นไปตาม วัตถุประสงค์ ของโครงการ	
๘	โครงการสร้างเสริม สุขภาพประชาชนใน พื้นที่	๑. เพื่อส่งเสริม โครงการต่างๆ ๒. เพื่อสนับสนุน งบประมาณ โครงการต่างๆ ๓. เพื่อดำเนิน โครงการต่างๆ	ส่งเสริมการออกกำลังกาย และการตรวจ สุขภาพให้ประชาชนใน พื้นที่	๓๐,๐๐๐	๓๐,๐๐๐	๓๐,๐๐๐	๓๐,๐๐๐	๓๐,๐๐๐	จำนวน ๔ ครั้ง	การ ดำเนินการ ดังกล่าว เป็นไปตาม วัตถุประสงค์ ของโครงการ	สำนักปลัด
๙	โครงการป้องกันโรคพิษ สุนัขบ้า	๑. เพื่อส่งเสริม โครงการต่างๆ ๒. เพื่อสนับสนุน งบประมาณ โครงการต่างๆ ๓. เพื่อดำเนิน โครงการต่างๆ	สนับสนุนวัคซีนป้องกัน โรคพิษสุนัขบ้า และการ สำรวจจำนวนสุนัขใน พื้นที่	๓๐,๐๐๐	๔๐,๐๐๐	๔๐,๐๐๐	๕๐,๐๐๐	๕๐,๐๐๐	จำนวน ๕ ครั้ง	การ ดำเนินการ ดังกล่าว เป็นไปตาม วัตถุประสงค์ ของโครงการ	สำนักปลัด
๑๐	โครงการป้องกัน โรคติดต่อทาง เพศสัมพันธ์	๑. เพื่อส่งเสริม โครงการต่างๆ ๒. เพื่อสนับสนุน งบประมาณ โครงการต่างๆ ๓. เพื่อดำเนิน โครงการต่างๆ	การอบรมให้ความรู้และ กิจกรรมณรงค์	๓๐,๐๐๐	๔๐,๐๐๐	๔๐,๐๐๐	๕๐,๐๐๐	๕๐,๐๐๐	จำนวน ๕ ครั้ง	การ ดำเนินการ ดังกล่าว เป็นไปตาม วัตถุประสงค์ ของโครงการ	สำนักปลัด

๑๑	โครงการวัยรุ่นวัยใส	๑. เพื่อส่งเสริมโครงการต่างๆ ๒. เพื่อสนับสนุนงบประมาณโครงการต่างๆ ๓. เพื่อดำเนินโครงการต่างๆ	การอบรมให้ความรู้และ กิจกรรมณรงค์ เรื่อง การป้องกันการท้อง ก่อนวัย	๓๐,๐๐๐	๔๐,๐๐๐	๔๐,๐๐๐	๕๐,๐๐๐	๕๐,๐๐๐	จำนวน ๕ ครั้ง	การ ดำเนินการ ดังกล่าว เป็นไปตาม วัตถุประสงค์ ของโครงการ	สำนักปลัด
๑๒	โครงการพัฒนา การแพทย์แผนไทย	๑. เพื่อส่งเสริมโครงการต่างๆ ๒. เพื่อสนับสนุน งบประมาณ โครงการต่างๆ ๓. เพื่อดำเนิน โครงการต่างๆ	การอบรมให้ความรู้ การแพทย์แผนไทย	๓๐,๐๐๐	๔๐,๐๐๐	๔๐,๐๐๐	๕๐,๐๐๐	๕๐,๐๐๐	จำนวน ๕ ครั้ง	การ ดำเนินการ ดังกล่าว เป็นไปตาม วัตถุประสงค์ ของโครงการ	สำนักปลัด
๑๓	โครงการตรวจคัดกรอง มะเร็งเต้านม	๑. เพื่อส่งเสริมโครงการต่างๆ ๒. เพื่อสนับสนุน งบประมาณ โครงการต่างๆ ๓. เพื่อดำเนิน โครงการต่างๆ	การอบรมให้ความรู้	๓๐,๐๐๐	๔๐,๐๐๐	๔๐,๐๐๐	๕๐,๐๐๐	๕๐,๐๐๐	จำนวน ๕ ครั้ง	การ ดำเนินการ ดังกล่าว เป็นไปตาม วัตถุประสงค์ ของโครงการ	สำนักปลัด
๑๔.	โครงการรักษาความ สะอาดในพื้นที่ตำบล มาบปลาเค้า	๑. เพื่อส่งเสริมโครงการต่างๆ ๒. เพื่อสนับสนุน งบประมาณ โครงการต่างๆ	๑. การรักษาความ สะอาดในตำบล ๒.การจัดการขยะใน พื้นที่	๑๐,๐๐๐	๑๐๐,๐๐๐	๑๐๐,๐๐๐	๑๐๐,๐๐๐	๑๐๐,๐๐๐	จำนวน โครงการที่ได้ ดำเนินการ หรือ สนับสนุน งบประมาณ	การ ดำเนินการ ดังกล่าว เป็นไปตาม วัตถุประสงค์ ของโครงการ	สำนักงานปลัด

๑๕	โครงการส่งเสริมการ คัดแยกขยะ	เพื่อส่งเสริมและ สนับสนุน งบประมาณ โครงการต่างๆ	เพื่อส่งเสริมการคัดแยก ขยะในครัวเรือน	-	-	๔๐,๐๐๐	๔๐,๐๐๐	๔๐,๐๐๐	จำนวน โครงการที่ได้ ดำเนินการ หรือสนับสนุน งบประมาณ	การดำเนินการ ดังกล่าว เป็นไปตาม วัตถุประสงค์ ของโครงการ	สำนักงานปลัด
๑๖.	โครงการป้องกันและ แก้ไขปัญหาโรคติดต่อ ในตำบล	เพื่อเป็นการเฝ้า ระวัง ป้องกัน และ ควบคุมการแพร่ ระบาดของโรคติดต่อ ต่างๆ	ประชาชนในตำบล มาบปลาเค้า	-	-	๕๐,๐๐๐	๕๐,๐๐๐	๕๐,๐๐๐	จำนวน โครงการที่ได้ ดำเนินการ หรือสนับสนุน งบประมาณ	การดำเนินการ ดังกล่าว เป็นไปตาม วัตถุประสงค์ ของโครงการ	สำนักงานปลัด
รวม	...๑๖.... โครงการ	-	-	๘๑๕,๐๐๐	๑,๐๗๐,๐๐๐	๑,๑๖๕,๐๐๐	๑,๒๒๐,๐๐๐	๑,๒๐๕,๐๐๐	-	-	-

ก. ยุทธศาสตร์จังหวัดที่ ๑. การพัฒนาเมือง การพัฒนาการค้า การบริการ และอุตสาหกรรมการท่องเที่ยวที่มีคุณภาพ, ๔. การเสริมสร้างความมั่นคง สันติสุข และสังคมคุณภาพ ที่ยั่งยืน
ด้วยหลักปรัชญาของเศรษฐกิจพอเพียง

ข. ยุทธศาสตร์และแนวทางพัฒนาขององค์กรปกครองส่วนท้องถิ่น ในเขตจังหวัดเพชรบุรีที่ ๓. ยุทธศาสตร์การพัฒนาด้านการจัดระเบียบชุมชนและสังคม และการรักษาความสงบเรียบร้อย
- งานด้านประชาชนได้รับความปลอดภัยในชีวิตและทรัพย์สิน

ค. ยุทธศาสตร์ของ อบต. ที่ ๓. ยุทธศาสตร์การพัฒนาด้านการจัดระเบียบชุมชนและสังคม และการรักษาความสงบเรียบร้อย - งานสร้างความเข้มแข็งของชุมชน

ที่	โครงการ	วัตถุประสงค์	เป้าหมาย (ผลผลิตของโครงการ)	งบประมาณ					ตัวชี้วัด (KPI)	ผลที่คาดว่าจะ ได้รับ	หน่วยงาน รับผิดชอบหลัก
				๒๕๖๑ (บาท)	๒๕๖๒ (บาท)	๒๕๖๓ (บาท)	๒๕๖๔ (บาท)	๒๕๖๕ (บาท)			
๑.	โครงการป้องกันและ แก้ไขปัญหายาเสพติด	เพื่อลดอัตราการเกิด อุบัติเหตุและความ สูญเสียต่อชีวิต และ ทรัพย์สินของ ประชาชน	๑. กิจกรรมอบรมให้ ความรู้ในเรื่องของการ ใช้รถใช้ถนน ๒. กิจกรรมส่งเสริมการ เรียนรู้ด้านการจราจร ๓. กิจกรรมรณรงค์ ความปลอดภัย	-	๒๐,๐๐๐	๕๐,๐๐๐	๕๐,๐๐๐	๒๐,๐๐๐	จำนวน ๔ ครั้ง	การ ดำเนินการ ดังกล่าว เป็นไปตาม วัตถุประสงค์ ของโครงการ	กองช่าง

๒.	โครงการแข่งขันกีฬา ต้านยาเสพติด	๑. เพื่อส่งเสริม โครงการต่างๆ ๒. เพื่อสนับสนุน งบประมาณ โครงการต่างๆ ๓. เพื่อดำเนิน โครงการต่างๆ	๑. จัดการแข่งขันกีฬา ในพื้นที่	-	๒๐๐,๐๐๐	๑๐๐,๐๐๐	๒๐๐,๐๐๐	๒๐๐,๐๐๐	จำนวน ๔ ครั้ง	การ ดำเนินการ ดังกล่าว เป็นไปตาม วัตถุประสงค์ ของโครงการ	กองช่าง
๓.	บำบัดฟื้นฟูผู้ติดสาร เสพติด	๑. เพื่อส่งเสริม โครงการต่างๆ ๒. เพื่อสนับสนุน งบประมาณ โครงการต่างๆ ๓. เพื่อดำเนิน โครงการต่างๆ	๑. โครงการบำบัด ฟื้นฟู ๒. การส่งเสริมอาชีพ	๑๐๐,๐๐๐	๑๐๐,๐๐๐	๑๐๐,๐๐๐	๑๐๐,๐๐๐	๑๐๐,๐๐๐	จำนวน โครงการที่ได้ ดำเนินการ หรือ สนับสนุน งบประมาณ	การ ดำเนินการ ดังกล่าว เป็นไปตาม วัตถุประสงค์ ของโครงการ	งานป้องกันฯ
๔.	บริหารอำนวยการ ศูนย์ประสานการ ปฏิบัติการร่วม และ อำนวยความสะดวก แก่ประชาชนของ องค์กรปกครองส่วน ท้องถิ่น ระดับอำเภอ ทำนอง พ.ศ. ๒๕๖๒ (ศูนย์ปฏิบัติการร่วม ในการช่วยเหลือ ประชาชน)	เพื่อเป็นการบูรณา การการทำงาน ร่วมกันระหว่าง องค์กรปกครองส่วน ท้องถิ่นและ หน่วยงานที่ เกี่ยวข้อง	อุดหนุนหน่วยงานที่ เกี่ยวข้อง ตามโครงการ บริหารอำนวยการศูนย์ ประสานการปฏิบัติการ ร่วม และอำนวยความสะดวก แก่ประชาชน ขององค์กรปกครองส่วน ท้องถิ่น ระดับอำเภอ ทำนอง พ.ศ. ๒๕๖๒ (ศูนย์ปฏิบัติการร่วมใน การช่วยเหลือ ประชาชน)	-	๑๓,๐๐๐	๑๓,๐๐๐	๑๓,๐๐๐	๑๓,๐๐๐	จำนวน ๔ ปี	การ ดำเนินการ ดังกล่าว เป็นไปตาม วัตถุประสงค์ ของโครงการ	สำนักปลัด

๕	โครงการส่งเสริมสร้างความเข้มแข็งของชุมชน	๑. เพื่อส่งเสริมโครงการต่างๆ ๒. เพื่อสนับสนุนงบประมาณโครงการต่างๆ ๓. เพื่อดำเนินโครงการต่างๆ	๑. สร้างความเข้มแข็งให้ชุมชนในเรื่องของความสัมพันธ์ การรวมกลุ่ม ๒. ให้ความรู้การป้องกันภัยแก่ประชาชน	-	-	๕๐,๐๐๐	๕๐,๐๐๐	๕๐,๐๐๐	จำนวนโครงการที่ได้ดำเนินการหรือสนับสนุนงบประมาณ	การดำเนินการดังกล่าวเป็นไปตามวัตถุประสงค์ของโครงการ	งานป้องกันฯ
รวม	..๕.... โครงการ	-	-	๑๐๐,๐๐๐	๓๓๓,๐๐๐	๓๑๓,๐๐๐	๔๑๓,๐๐๐	๓๘๓,๐๐๐	-	-	-

ก. ยุทธศาสตร์จังหวัดที่ ๑. การพัฒนาเมือง การพัฒนาการค้า การบริการ และอุตสาหกรรมการท่องเที่ยวที่มีคุณภาพ, ๔. การเสริมสร้างความมั่นคง สันติสุข และสังคมคุณภาพ ที่ยั่งยืน ด้วยหลักปรัชญาของเศรษฐกิจพอเพียง

ข. ยุทธศาสตร์และแนวทางพัฒนาขององค์กรปกครองส่วนท้องถิ่น ในเขตจังหวัดเพชรบุรีที่ ๓. ยุทธศาสตร์การพัฒนาด้านการจัดระเบียบชุมชนและสังคม และการรักษาความสงบเรียบร้อย - งานด้านประชาชนได้รับความปลอดภัยในชีวิตและทรัพย์สิน

ค. ยุทธศาสตร์ของ อบต. ที่ ๓. ยุทธศาสตร์การพัฒนาด้านการจัดระเบียบชุมชนและสังคม และการรักษาความสงบเรียบร้อย - งานด้านการรักษาความสงบเรียบร้อย

ที่	โครงการ	วัตถุประสงค์	เป้าหมาย (ผลผลิตของโครงการ)	งบประมาณ					ตัวชี้วัด (KPI)	ผลที่คาดว่าจะได้รับ	หน่วยงาน รับผิดชอบหลัก
				๒๕๖๑ (บาท)	๒๕๖๒ (บาท)	๒๕๖๓ (บาท)	๒๕๖๔ (บาท)	๒๕๖๕ (บาท)			
๑.	ติดกล้องวงจรปิดภายในหมู่บ้าน หมู่ที่ ๙	๑. เพื่อสอดส่องควบคุมดูแลความปลอดภัยในชีวิตและทรัพย์สินของประชาชน ๒. เพื่อช่วยในการติดตามเหตุการณ์ที่เกิดขึ้นได้อย่างสะดวกและรวดเร็ว	ติดกล้องวงจรปิดภายในหมู่บ้าน	-	-	-	๒๐๐,๐๐๐		จำนวนกล้องวงจรปิดเพิ่มขึ้น	การดำเนินการดังกล่าวเป็นไปตามวัตถุประสงค์ของโครงการ	กองช่าง

๒.	ติดตั้งกล้องวงจร หมู่ที่ ๑๐	๑. เพื่อสอดส่อง ควบคุมดูแลความ ปลอดภัยในชีวิต และทรัพย์สินของ ประชาชน ๒. เพื่อช่วยในการ ติดตามเหตุการณ์ที่ เกิดขึ้นได้อย่าง สะดวกและรวดเร็ว	ติดตามจุดในหมู่บ้าน	-	-	-	๑๐๐,๐๐๐		จำนวนกล้อง วงจรปิด เพิ่มขึ้น	การ ดำเนินการ ดังกล่าว เป็นไปตาม วัตถุประสงค์ ของโครงการ	กองช่าง
๓.	โครงการส่งเสริมความ ปลอดภัยด้านจราจร	เพื่อลดอัตราการเกิด อุบัติเหตุและความ สูญเสียต่อชีวิต และ ทรัพย์สินของ ประชาชน	๑. กิจกรรมอบรมให้ ความรู้ในเรื่องของการ ใช้รถใช้ถนน ๒. กิจกรรมส่งเสริมการ เรียนรู้ด้านการจราจร ๓. กิจกรรมรณรงค์ ความปลอดภัย	-	๒๐,๐๐๐	๒๐,๐๐๐	๒๐,๐๐๐	๒๐,๐๐๐	จำนวน ๔ ครั้ง	การ ดำเนินการ ดังกล่าว เป็นไปตาม วัตถุประสงค์ ของโครงการ	งานป้องกันฯ
๔.	งานกู้ภัย กู้ชีพ	๑. เพื่อส่งเสริม โครงการต่างๆ ๒. เพื่อสนับสนุน งบประมาณ โครงการต่างๆ ๓. เพื่อดำเนิน โครงการต่างๆ	สนับสนุน บุคลากร วัสดุ อุปกรณ์ งบประมาณ การเฝ้าระวังประจำ ศูนย์ อปพร.	๑๐๐,๐๐๐	๑๐๐,๐๐๐	๑๐๐,๐๐๐	๑๐๐,๐๐๐	๑๐๐,๐๐๐	จำนวน โครงการที่ได้ ดำเนินการ หรือ สนับสนุน งบประมาณ	การ ดำเนินการ ดังกล่าว เป็นไปตาม วัตถุประสงค์ ของโครงการ	งานป้องกันฯ
๕.	ป้องกันและบรรเทา สาธารณภัย	๑. เพื่อส่งเสริม โครงการต่างๆ ๒. เพื่อสนับสนุน	จัดหาวัสดุอุปกรณ์ใน การบรรเทาและ ป้องกันสาธารณภัย	๕๐,๐๐๐	๕๐,๐๐๐	๕๐,๐๐๐	๕๐,๐๐๐	๕๐,๐๐๐	จำนวน โครงการที่ได้ ดำเนินการ	การ ดำเนินการ ดังกล่าว	งานป้องกันฯ

		งบประมาณ โครงการต่างๆ ๓. เพื่อดำเนิน โครงการต่างๆ	เช่น เครื่องจักรกล ขนาดใหญ่ รถยนต์กู้ ชีพ อุปกรณ์ช่วยชีวิต และอื่นๆ						หรือ สนับสนุน งบประมาณ	เป็นไปตาม วัตถุประสงค์ ของโครงการ	
๖.	ส่งเสริมการป้องกันและ บรรเทาสาธารณภัย	๑. เพื่อส่งเสริม โครงการต่างๆ ๒. เพื่อสนับสนุน งบประมาณ โครงการต่างๆ ๓. เพื่อดำเนิน โครงการต่างๆ	สนับสนุนหน่วยงานอื่น และดำเนินการ ช่วยเหลือผู้ประสบภัย	๒๐,๐๐๐	๒๐,๐๐๐	๒๐,๐๐๐	๒๐,๐๐๐	๒๐,๐๐๐	จำนวน โครงการที่ได้ ดำเนินการ หรือ สนับสนุน งบประมาณ	การ ดำเนินการ ดังกล่าว เป็นไปตาม วัตถุประสงค์ ของโครงการ	งานป้องกันฯ
๗.	ส่งเสริมสนับสนุน การแพทย์ฉุกเฉิน	๑. เพื่อส่งเสริม โครงการต่างๆ ๒. เพื่อสนับสนุน งบประมาณ โครงการต่างๆ ๓. เพื่อดำเนิน โครงการต่างๆ	การแพทย์แผนไทย แพทย์ทางเลือกอื่นๆ	๑๐,๐๐๐	๑๐,๐๐๐	๑๐,๐๐๐	๑๐,๐๐๐	๑๐,๐๐๐	จำนวน โครงการที่ได้ ดำเนินการ หรือ สนับสนุน งบประมาณ	การ ดำเนินการ ดังกล่าว เป็นไปตาม วัตถุประสงค์ ของโครงการ	งานป้องกันฯ
๘.	โครงการรณรงค์ลด อุบัติเหตุในช่วงเทศกาล	๑. เพื่อส่งเสริม โครงการต่างๆ ๒. เพื่อสนับสนุน งบประมาณ โครงการต่างๆ ๓. เพื่อดำเนิน โครงการต่างๆ	สนับสนุนการออก หน่วยบริการ	๒๐,๐๐๐	๒๐,๐๐๐	๒๐,๐๐๐	๒๐,๐๐๐	๒๐,๐๐๐	จำนวน โครงการที่ได้ ดำเนินการ หรือ สนับสนุน งบประมาณ	การ ดำเนินการ ดังกล่าว เป็นไปตาม วัตถุประสงค์ ของโครงการ	งานป้องกันฯ

๙.	โครงการอบรมเพิ่มศักยภาพ อปพร.และการแพทย์ฉุกเฉิน	๑. เพื่อส่งเสริมโครงการต่างๆ ๒. เพื่อสนับสนุนงบประมาณโครงการต่างๆ ๓. เพื่อดำเนินโครงการต่างๆ	จัดอบรมเพิ่มประสิทธิภาพ	๒๐,๐๐๐	๒๐,๐๐๐	๒๐,๐๐๐	๒๐,๐๐๐	๒๐,๐๐๐	จำนวนโครงการที่ได้ดำเนินการดำเนินการหรือสนับสนุนงบประมาณ	การดำเนินการดังกล่าวเป็นไปตามวัตถุประสงค์ของโครงการ	งานป้องกันฯ
รวม	...๙... โครงการ	-	-	๒๒๐,๐๐๐	๒๔๐,๐๐๐	๒๔๐,๐๐๐	๕๔๐,๐๐๐	๒๔๐,๐๐๐	-	-	-

ก. ยุทธศาสตร์จังหวัดที่ ๑. การพัฒนาเมือง การพัฒนาการค้า การบริการ และอุตสาหกรรมการท่องเที่ยวที่มีคุณภาพ, ๔. การเสริมสร้างความมั่นคง สันติสุข และสังคมคุณภาพ ที่ยั่งยืน ด้วยหลักปรัชญาของเศรษฐกิจพอเพียง

ข. ยุทธศาสตร์และแนวทางพัฒนาขององค์กรปกครองส่วนท้องถิ่น ในเขตจังหวัดเพชรบุรีที่ ๔. ยุทธศาสตร์การพัฒนาด้านการวางแผนการส่งเสริมการลงทุน พาณิชยกรรม เศรษฐกิจพอเพียงและการท่องเที่ยว - งานด้านการส่งเสริมเศรษฐกิจและอาชีพให้กับประชาชน

ค. ยุทธศาสตร์ของ อบต. ที่ ๔. ยุทธศาสตร์การพัฒนาด้านการวางแผนการส่งเสริมการลงทุน พาณิชยกรรม เศรษฐกิจพอเพียงและการท่องเที่ยว - แผนงานสร้างความเข้มแข็งของสังคม

ที่	โครงการ	วัตถุประสงค์	เป้าหมาย (ผลผลิตของโครงการ)	งบประมาณ					ตัวชี้วัด (KPI)	ผลที่คาดว่าจะได้รับ	หน่วยงานรับผิดชอบหลัก
				๒๕๖๑ (บาท)	๒๕๖๒ (บาท)	๒๕๖๓ (บาท)	๒๕๖๔ (บาท)	๒๕๖๕ (บาท)			
๑	โครงการส่งเสริมอาชีพให้แก่กลุ่มสตรีในตำบล มาบปลาเค้า	เพื่อเป็นการส่งเสริมอาชีพให้กับชุมชนและกลุ่มสตรี	จัดกิจกรรมอบรมเกี่ยวกับกลุ่มอาชีพให้กับสตรีภายในตำบล	-	-	๒๐,๐๐๐	๒๐,๐๐๐	๒๐,๐๐๐	จำนวน ๓ ครั้ง	ประชาชนมีรายได้เพิ่มขึ้น	กองสวัสดิการสังคม
๒	โครงการพัฒนาศักยภาพและสร้างความเข้มแข็งของกลุ่มสตรี	เพื่อให้กลุ่มสตรีมีความเข้มแข็ง	ฝึกอบรมให้ความรู้เกี่ยวกับการพัฒนาสตรีในตำบล	-	-	๒๐,๐๐๐	๒๐,๐๐๐	๒๐,๐๐๐	จำนวน ๓ ครั้ง	กลุ่มสตรีได้ความรู้ที่เป็นประโยชน์	กองสวัสดิการสังคม

๓	โครงการส่งเสริมผลิตภัณฑ์ชุมชน (OTOP)	เพื่อส่งเสริมผลิตภัณฑ์ในท้องถิ่น	จัดอบรม ส่งเสริมและสนับสนุนสินค้าในชุมชน	-	-	๔๐,๐๐๐	๔๐,๐๐๐	๔๐,๐๐๐	จำนวน ๓ ครั้ง	เพื่อให้ประชาชนมีรายได้เพิ่มขึ้น	กองสวัสดิการสังคม
๔	โครงการสร้างความรู้ความเข้าใจให้แก่เกษตรกรในตำบลมาบปลาเค้า และการใช้ปุ๋ยหมัก	เพื่อให้เกษตรกรมีความรู้ความเข้าใจในการทำเกษตรที่ถูกต้อง และการทำปุ๋ยหมัก	อบรมให้ความรู้เกี่ยวกับการทำเกษตร รวมถึงการใส่ปุ๋ย และยาฆ่าแมลง	-	-	๕๐,๐๐๐	๕๐,๐๐๐	๕๐,๐๐๐	จำนวน ๓ ครั้ง	เกษตรกรมีความรู้ความเข้าใจในการทำเกษตรมากขึ้นรวมถึงการใช้ปุ๋ยหมัก	กองสวัสดิการสังคม
๕	โครงการส่งเสริมการทำเกษตรปลอดสารพิษ	เพื่อสนับสนุนให้เกษตรกร ลด ละ เลิก ใช้สารเคมี	สนับสนุนการทำปุ๋ยหมัก อบรมการให้ความรู้ในการทำการเกษตรปลอดสารพิษ	-	-	๒๐,๐๐๐	๒๐,๐๐๐	๒๐,๐๐๐	จำนวน ๓ ครั้ง	เกษตรกรลด ละ เลิก การใช้สารเคมี	กองสวัสดิการสังคม
๖	โครงการก่อสร้างแหล่งเรียนรู้เกี่ยวกับการเกษตร	เพื่อเป็นแหล่งเรียนรู้ให้กับเกษตรกรและผู้สนใจเกี่ยวกับกระบวนการปลูกพืชผักปลอดสารพิษ	จัดสร้างศูนย์เรียนรู้เศรษฐกิจพอเพียงการปลูกพืชผักปลอดสารพิษ	-	-	๑๐๐,๐๐๐	๑๐๐,๐๐๐	๑๐๐,๐๐๐	จำนวน ๓ ครั้ง	เกษตรกรและผู้สนใจได้ศึกษาเรียนรู้ทำการเกษตรปลอดสารพิษ และเป็นแนวทางในการทำเกษตรปลอดสารพิษ ให้แพร่หลายขึ้น	กองสวัสดิการสังคม

๗	โครงการส่งเสริมอาชีพให้แก่เด็กและเยาวชนในตำบลมาบปลาเค้า	เพื่อส่งเสริมให้เด็กและเยาวชนใช้เวลาว่างให้เป็นประโยชน์และมีรายได้เพิ่มขึ้น	จัดอบรมอาชีพให้แก่เด็กและเยาวชนในตำบล	-	-	๑๕,๐๐๐	๑๕,๐๐๐	๑๕,๐๐๐	จำนวน ๓ ครั้ง	เด็กและเยาวชนมีรายได้เพิ่มขึ้นและใช้เวลาว่างให้เป็นประโยชน์	กองสวัสดิการสังคม
๘	โครงการส่งเสริมอาชีพให้แก่ผู้พิการในตำบลมาบปลาเค้า	เพื่อส่งเสริมให้คนพิการได้มีอาชีพเสริม	จัดอบรมส่งเสริมอาชีพให้แก่คนพิการ	-	-	๑๕,๐๐๐	๑๕,๐๐๐	๑๕,๐๐๐	จำนวน ๓ ครั้ง	คนพิการมีรายได้เพิ่มขึ้น	กองสวัสดิการสังคม
๙	โครงการส่งเสริมอาชีพให้แก่ผู้สูงอายุในตำบลมาบปลาเค้า	เพื่อเป็นการเพิ่มรายได้ให้แก่ผู้สูงอายุ	อบรมฝึกอาชีพให้แก่ผู้สูงอายุ			๒๐,๐๐๐	๒๐,๐๐๐	๒๐,๐๐๐	จำนวน ๓ ครั้ง	ผู้สูงอายุมีรายได้เพิ่มขึ้น	กองสวัสดิการสังคม
๑๐	โครงการก่อสร้างและปรับปรุงที่อยู่อาศัยให้แก่ผู้สูงอายุในตำบล	เพื่อให้ผู้สูงอายุที่มีที่อยู่อาศัยที่มั่นคงและปลอดภัย	ดำเนินการ สร้างซ่อมแซมและปรับปรุงที่อยู่อาศัย			๕๐,๐๐๐	๕๐,๐๐๐	๕๐,๐๐๐	จำนวน ๓ ครั้ง	เพื่อให้ผู้สูงอายุที่มีที่อยู่อาศัยที่ดีขึ้น	กองสวัสดิการสังคม และ กองช่าง
๑๑	ส่งเสริมการผลิตผลิตภัณฑ์ชุมชน (OTOP) หมู่ที่ ๑ - ๑๑	๑. การส่งเสริมอาชีพในชุมชน ๒. การลดรายจ่ายเพิ่มรายได้แก่ครัวเรือน ๓. การแปรรูปสินค้า ๔. การเพิ่มมูลค่าสินค้า ๕. การเพิ่มช่องทางการตลาด	ส่งเสริม สนับสนุน เพื่อให้เกิดการผลิตสินค้าหรือผลิตภัณฑ์ชุมชนของหมู่บ้าน	-	๑๑๐,๐๐๐	๑๑๐,๐๐๐	๑๑๐,๐๐๐	๑๑๐,๐๐๐	จำนวน อาชีพ/รายได้เพิ่มขึ้น	การดำเนินการ ดังกล่าว เป็นไปตามวัตถุประสงค์ของโครงการ	กองสวัสดิการชุมชน

๑๒	รณรงค์ส่งเสริมการตลาด ใช้สารเคมีทางการเกษตร หมู่ที่ ๑ - ๑๑	๑. การส่งเสริมอาชีพในชุมชน ๒. การลดรายจ่ายเพิ่มรายได้แก่ครัวเรือน ๓. การแปรรูปสินค้า ๔. การเพิ่มมูลค่าสินค้า ๕. การเพิ่มช่องทางการตลาด	รณรงค์ ประชาสัมพันธ์ให้ความรู้ความเข้าใจแก่เกษตรกร	-	๑๑๐,๐๐๐	๑๑๐,๐๐๐	๑๑๐,๐๐๐	๑๑๐,๐๐๐	จำนวนอาชีพ/รายได้เพิ่มขึ้น	การดำเนินการดังกล่าวเป็นไปตามวัตถุประสงค์ของโครงการ	กองสวัสดิการชุมชน
๑๓	ส่งเสริมการค้าขายในท้องถิ่น	๑. การส่งเสริมอาชีพในชุมชน ๒. การลดรายจ่ายเพิ่มรายได้แก่ครัวเรือน ๓. การแปรรูปสินค้า ๔. การเพิ่มมูลค่าสินค้า ๕. การเพิ่มช่องทางการตลาด	สนับสนุนการจัดตั้งตลาดนัดในที่ดินสาธารณประโยชน์	๒๐,๐๐๐	๑๐๐,๐๐๐	๒๐,๐๐๐	๑๐๐,๐๐๐	๑๐๐,๐๐๐	จำนวนอาชีพ/รายได้เพิ่มขึ้น	การดำเนินการดังกล่าวเป็นไปตามวัตถุประสงค์ของโครงการ	กองสวัสดิการชุมชน
๑๔	อบรมผู้ประกอบการ	๑. การส่งเสริมอาชีพในชุมชน ๒. การลดรายจ่ายเพิ่มรายได้แก่ครัวเรือน ๓. การแปรรูปสินค้า ๔. การเพิ่มมูลค่า	อบรมให้ความรู้แก่ผู้ประกอบการในการค้าขาย	๑๕,๐๐๐	๑๕,๐๐๐	๑๕,๐๐๐	๑๕,๐๐๐	๑๕,๐๐๐	จำนวนอาชีพ/รายได้เพิ่มขึ้น	การดำเนินการดังกล่าวเป็นไปตามวัตถุประสงค์ของโครงการ	กองสวัสดิการชุมชน

		สินค้า									
		๕. การเพิ่มช่องทาง การตลาด									
รวม๑๔..... โครงการ	-	-	๓๕,๐๐๐	๓๓๕,๐๐๐	๖๐๕,๐๐๐	๖๘๕,๐๐๐	๖๘๕,๐๐๐	-	-	-

ก. ยุทธศาสตร์จังหวัดที่ ๑. การพัฒนาเมือง การพัฒนาการค้า การบริการ และอุตสาหกรรมการท่องเที่ยวที่มีคุณภาพ, ๔. การเสริมสร้างความมั่นคง สันติสุข และสังคมคุณภาพ ที่ยั่งยืน ด้วยหลักปรัชญาของเศรษฐกิจพอเพียง

ข. ยุทธศาสตร์และแนวทางพัฒนาขององค์กรปกครองส่วนท้องถิ่น ในเขตจังหวัดเพชรบุรีที่ ๕. ยุทธศาสตร์การพัฒนาด้านการบริหารจัดการและการอนุรักษ์ทรัพยากรธรรมชาติและสิ่งแวดล้อม - งานด้านการส่งเสริมเศรษฐกิจและอาชีพให้กับประชาชน

ค. ยุทธศาสตร์ของ อบต. ที่ ๕. ยุทธศาสตร์การพัฒนาด้านการบริหารจัดการและการอนุรักษ์ทรัพยากรธรรมชาติและสิ่งแวดล้อม - แผนงานการเกษตร

ที่	โครงการ	วัตถุประสงค์	เป้าหมาย (ผลผลิตของโครงการ)	งบประมาณ					ตัวชี้วัด (KPI)	ผลที่คาดว่าจะได้รับ	หน่วยงาน รับผิดชอบหลัก
				๒๕๖๑ (บาท)	๒๕๖๒ (บาท)	๒๕๖๓ (บาท)	๒๕๖๔ (บาท)	๒๕๖๕ (บาท)			
๑	โครงการปรับสภาพภูมิทัศน์ในที่ดินของ อบต. มาบปลาเค้า	เพื่อรักษาสิ่งแวดล้อมให้แก่ชุมชน	๑.การปรับสภาพโดยรอบโดยการปลูกหญ้า ต้นไม้ ๒.การสภาพพื้นดินให้เหมาะสม	-	-	๑๐๐,๐๐๐	๑๐๐,๐๐๐	๒๐๐,๐๐๐	จำนวนโครงการที่ได้ดำเนินการดำเนินการหรือสนับสนุนงบประมาณ	การดำเนินการดังกล่าวเป็นไปตามวัตถุประสงค์ของโครงการ	กองช่าง
๒	โครงการอนุรักษ์สิ่งแวดล้อม	๑. เพื่อส่งเสริมโครงการต่างๆ ๒. เพื่อสนับสนุนงบประมาณโครงการต่างๆ	๑. การรักษาสีสิ่งแวดล้อม ๒. การปรับปรุงสภาพภูมิทัศน์โดยรวมทั้งตำบล ๓. การปลูกต้นไม้	๑๐๐,๐๐๐	๑๐๐,๐๐๐	๑๐๐,๐๐๐	๑๐๐,๐๐๐	๑๐๐,๐๐๐	จำนวนโครงการที่ได้ดำเนินการดำเนินการหรือสนับสนุนงบประมาณ	การดำเนินการดังกล่าวเป็นไปตามวัตถุประสงค์ของโครงการ	สำนักงานปลัด

๓.	โครงการรักษาน้ำ รักษป่า	๑. เพื่อส่งเสริม โครงการต่างๆ ๒. เพื่อสนับสนุน งบประมาณโครงการ ต่างๆ	๑. การรักษาสิ่งแวดล้อม ๒. การปรับปรุงสภาพภูมิ ทัศน์โดยรวมทั้งตำบล ๓. การปลูกต้นไม้	-	-	๑๕,๐๐๐	๑๕,๐๐๐	๑๕,๐๐๐	จำนวน โครงการที่ได้ ดำเนินการ หรือสนับสนุน งบประมาณ	การดำเนินการ ดังกล่าวเป็นไป ตาม วัตถุประสงค์ ของโครงการ	สำนักปลัด
รวม๓.. โครงการ	-	-	๑๐๐,๐๐๐	๑๐๐,๐๐๐	๒๑๕,๐๐๐	๒๑๕,๐๐๐	๓๑๕,๐๐๐	-	-	-

ก. ยุทธศาสตร์จังหวัดที่ ๑. การพัฒนาเมือง การพัฒนาการค้า การบริการ และอุตสาหกรรมการท่องเที่ยวที่มีคุณภาพ, ๔. การเสริมสร้างความมั่นคง สันติสุข และสังคมคุณภาพ ที่ยั่งยืน ด้วยหลักปรัชญาของเศรษฐกิจพอเพียง

ข. ยุทธศาสตร์และแนวทางพัฒนาขององค์กรปกครองส่วนท้องถิ่น ในเขตจังหวัดเพชรบุรีที่ ๖. ยุทธศาสตร์การพัฒนาด้านศาสนา ศิลปวัฒนธรรม จารีตประเพณี และภูมิปัญญาท้องถิ่น
- งานด้านศิลปวัฒนธรรม จารีตประเพณี และภูมิปัญญาท้องถิ่นได้รับการอนุรักษ์สืบสานจากคนรุ่นหลัง

ค. ยุทธศาสตร์ของ อบต. ที่ ๖. ยุทธศาสตร์การพัฒนาด้านศาสนา ศิลปวัฒนธรรม จารีตประเพณี และภูมิปัญญาท้องถิ่น - แผนงานการศาสนาวัฒนธรรมและนันทนาการ

ที่	โครงการ	วัตถุประสงค์	เป้าหมาย (ผลผลิตของโครงการ)	งบประมาณ					ตัวชี้วัด (KPI)	ผลที่คาดว่าจะได้รับ	หน่วยงาน รับผิดชอบหลัก
				๒๕๖๑ (บาท)	๒๕๖๒ (บาท)	๒๕๖๓ (บาท)	๒๕๖๔ (บาท)	๒๕๖๕ (บาท)			
๑.	อนุรักษ์วัฒนธรรม ชุมชน การแต่งกาย และภาษาถิ่นไทยพวน หมู่ที่ ๓	๑. เพื่อเป็นการ อนุรักษ์วัฒนธรรม ของชุมชน ๒. เพื่อเป็นการ เผยแพร่วัฒนธรรม ของชุมชน	อนุรักษ์วัฒนธรรม ชุมชน การแต่งกายและ ภาษาถิ่น ไทยพวน	-	-	๕๐,๐๐๐	-	-	จำนวน ประชาชนที่ รู้จักเพิ่มขึ้น	การ ดำเนินการ ดังกล่าว เป็นไปตาม วัตถุประสงค์ ของโครงการ	กอง การศึกษาฯ
๒.	ส่งเสริมภูมิปัญญา ท้องถิ่น หมู่ที่ ๓	๑. เพื่อเป็นการ อนุรักษ์ภูมิปัญญา ของชุมชน ๒. เพื่อเป็นการ เผยแพร่ภูมิปัญญา ของชุมชน	ส่งเสริมภูมิปัญญา ท้องถิ่น เช่น การทำ ข้าวซ้อมมือ	-	-	๕๐,๐๐๐	-	-	จำนวน ประชาชนที่ รู้จักเพิ่มขึ้น	การ ดำเนินการ ดังกล่าว เป็นไปตาม วัตถุประสงค์ ของโครงการ	กอง การศึกษาฯ

๓.	โครงการน้อมรำลึกในพระมหากรุณาธิคุณพระมหากษัตริย์	๑. เพื่อเป็นการอนุรักษ์วัฒนธรรมของชุมชน ๒. เพื่อเป็นการเผยแพร่วัฒนธรรมของชุมชน	จัดกิจกรรมเทิดพระเกียรติ	-	-	๒๐,๐๐๐	-	-	จำนวนประชาชนที่รู้จักเพิ่มขึ้น	การดำเนินการดังกล่าวเป็นไปตามวัตถุประสงค์ของโครงการ	กองการศึกษาฯ
๔.	ส่งเสริมวัฒนธรรมพื้นบ้าน	๑. เพื่อเป็นการอนุรักษ์วัฒนธรรมของชุมชน ๒. เพื่อเป็นการเผยแพร่วัฒนธรรมของชุมชน	- ส่งเสริมวัฒนธรรมไทยพวน - ส่งเสริมวัฒนธรรมไทยเวียง - ส่งเสริมวัฒนธรรมพื้นบ้าน	๑๐๐,๐๐๐	๑๐๐,๐๐๐	๑๐๐,๐๐๐	๑๐๐,๐๐๐	๑๐๐,๐๐๐	จำนวนประชาชนที่รู้จักเพิ่มขึ้น	การดำเนินการดังกล่าวเป็นไปตามวัตถุประสงค์ของโครงการ	กองการศึกษาฯ
๕.	โครงการรักษาสานศิลป์	๑. เพื่อเป็นการอนุรักษ์วัฒนธรรมของชุมชน ๒. เพื่อเป็นการเผยแพร่วัฒนธรรมของชุมชน	ส่งเสริมกิจกรรมวัฒนธรรมพื้นบ้าน	๑๐๐,๐๐๐	๑๐๐,๐๐๐	๑๐๐,๐๐๐	๑๐๐,๐๐๐	๑๐๐,๐๐๐	จำนวนประชาชนที่รู้จักเพิ่มขึ้น	การดำเนินการดังกล่าวเป็นไปตามวัตถุประสงค์ของโครงการ	กองการศึกษาฯ
๖.	สนับสนุนกิจกรรมเทิดพระเกียรติพระบรมसानุวงศ์	๑. เพื่อเป็นการอนุรักษ์วัฒนธรรมของชุมชน ๒. เพื่อเป็นการเผยแพร่วัฒนธรรมของชุมชน	การสร้างป้ายพระบรมฉายาลักษณ์และกิจกรรม และอื่นๆ ที่เป็นการเทิดพระเกียรติ รวมถึงสนับสนุนประชาชนในความจงรักภักดี	๒๐๐,๐๐๐	๒๐๐,๐๐๐	๒๐๐,๐๐๐	๒๐๐,๐๐๐	๒๐๐,๐๐๐	จำนวนประชาชนที่รู้จักเพิ่มขึ้น	การดำเนินการดังกล่าวเป็นไปตามวัตถุประสงค์ของโครงการ	กองการศึกษาฯ

๗.	ส่งเสริมวัฒนธรรมท้องถิ่นอำเภอท่ายาง	๑. เพื่อเป็นการอนุรักษ์วัฒนธรรมของชุมชน ๒. เพื่อเป็นการเผยแพร่วัฒนธรรมของชุมชน	อุดหนุนที่ทำการปกครองอำเภอท่ายาง "งานพระนครคีรี-เมืองเพชร"	๒๕,๐๐๐	๒๕,๐๐๐	๒๕,๐๐๐	๒๕,๐๐๐	๒๕,๐๐๐	จำนวน ๕ ปี	การดำเนินการดังกล่าวเป็นไปตามวัตถุประสงค์ของโครงการ	อำเภอท่ายาง
๘	โครงการเผยแพร่วัฒนธรรมพื้นบ้าน ในงานของดีท่ายาง	๑. เพื่อเป็นการอนุรักษ์วัฒนธรรมของชุมชน ๒. เพื่อเป็นการเผยแพร่วัฒนธรรมของชุมชน	ส่งเสริมการเผยแพร่กิจกรรมวัฒนธรรมพื้นบ้านในงานของดีท่ายาง	-	-	๒๕,๐๐๐	๒๕,๐๐๐	๒๕,๐๐๐	จำนวน ๓ ปี	การดำเนินการดังกล่าวเป็นไปตามวัตถุประสงค์ของโครงการ	สำนักปลัด
๙	โครงการวัฒนธรรมพื้นบ้านเทศกาลพรรษา	๑. เพื่อเป็นการอนุรักษ์วัฒนธรรมของชุมชน ๒. เพื่อเป็นการเผยแพร่วัฒนธรรมของชุมชน	จัดกิจกรรมส่งเสริมให้ประชาชนได้ร่วมสืบสานประเพณีเข้าพรรษา	-	-	๑๐๐,๐๐๐	๑๐๐,๐๐๐	๑๐๐,๐๐๐	จำนวน ๓ ปี	การดำเนินการดังกล่าวเป็นไปตามวัตถุประสงค์ของโครงการ	กองการศึกษา
๑๐	โครงการถ่ายทอดวัฒนธรรมและภูมิปัญญาท้องถิ่น	๑. เพื่อเป็นการอนุรักษ์วัฒนธรรมของชุมชน ๒. เพื่อเป็นการเผยแพร่วัฒนธรรมของชุมชน	จัดกิจกรรมส่งเสริมให้ประชาชนได้มีการถ่ายวัฒนธรรมและภูมิปัญญาท้องถิ่นได้มีการถ่ายทอดและเป็นที่ยุ้จักของคนในชุมชน	-	-	๕๐,๐๐๐	๕๐,๐๐๐	๕๐,๐๐๐	จำนวน ๓ ปี	การดำเนินการดังกล่าวเป็นไปตามวัตถุประสงค์ของโครงการ	กองการศึกษา

๑๑	โครงการประเพณีตักบาตรเพ็งเดือนสาม	เพื่อเป็นการอนุรักษ์วัฒนธรรมของชุมชนและเพื่อเป็นการเผยแพร่วัฒนธรรมของชุมชน	จัดกิจกรรมส่งเสริมให้ประชาชนได้มีการถ่ายทอดวัฒนธรรมและภูมิปัญญาให้เป็นที่รู้จักของคนในชุมชน	-	-	๕๐,๐๐๐	๑๐๐,๐๐๐	๑๐๐,๐๐๐	จำนวน ๓ ปี	การดำเนินการดังกล่าวเป็นไปตามวัตถุประสงค์ของโครงการ	กองการศึกษา
๑๒	โครงการส่งเสริมงานประเพณีสำคัญทางศาสนา	เพื่อเป็นการอนุรักษ์ประเพณีของชุมชนและเพื่อเป็นการเผยแพร่ประเพณีของชุมชน	จัดกิจกรรมส่งเสริมให้ประชาชนได้มีการถ่ายทอดประเพณีสำคัญทางศาสนาให้เป็นที่รู้จักของคนในชุมชน	-	-	๕๐,๐๐๐	๕๐,๐๐๐	๕๐,๐๐๐	จำนวน ๓ ปี	การดำเนินการดังกล่าวเป็นไปตามวัตถุประสงค์ของโครงการ	กองการศึกษา
รวม๑๒.... โครงการ	-	-	๔๒๕,๐๐๐	๔๒๕,๐๐๐	๘๒๐,๐๐๐	๗๕๐,๐๐๐	๗๕๐,๐๐๐	-	-	-

- ก. ยุทธศาสตร์จังหวัดที่ ๑. การพัฒนาเมือง การพัฒนาการค้า การบริการ และอุตสาหกรรมการท่องเที่ยวที่มีคุณภาพ, ๔. การเสริมสร้างความมั่นคง สันติสุข และสังคมคุณภาพ ที่ยั่งยืน ด้วยหลักปรัชญาของเศรษฐกิจพอเพียง
- ข. ยุทธศาสตร์และแนวทางพัฒนาขององค์กรปกครองส่วนท้องถิ่น ในเขตจังหวัดเพชรบุรีที่ ๗. ยุทธศาสตร์การพัฒนากระบวนการบริหารจัดการที่ดีในองค์กรและการมีส่วนร่วมของประชาชน - แผนงานบริหารทั่วไป
- ค. ยุทธศาสตร์ของ อบต. ที่ ๗. ยุทธศาสตร์การพัฒนากระบวนการบริหารจัดการที่ดีในองค์กรและการมีส่วนร่วมของประชาชน - แผนงานบริหารทั่วไป

ที่	โครงการ	วัตถุประสงค์	เป้าหมาย (ผลผลิตของโครงการ)	งบประมาณ					ตัวชี้วัด (KPI)	ผลที่คาดว่าจะได้รับ	หน่วยงาน รับผิดชอบหลัก
				๒๕๖๑ (บาท)	๒๕๖๒ (บาท)	๒๕๖๓ (บาท)	๒๕๖๔ (บาท)	๒๕๖๕ (บาท)			
๑.	โครงการ อบต. เคลื่อนที่	๑. เพื่อรับฟังความคิดเห็นประชาชน ๒. เพื่อการมีส่วนร่วมของทุกภาคส่วน ๓. เพื่อส่งเสริมการประชุมต่างๆ	ส่งเสริมการออกหน่วยบริการนอกสถานที่ เช่น ประชาคม การจัดทำแผนชุมชน การจัดทำแผนพัฒนาท้องถิ่น การจัดเก็บภาษีบำรุงท้องที่ และอื่นๆ	๕๐,๐๐๐	๕๐,๐๐๐	๕๐,๐๐๐	๕๐,๐๐๐	๕๐,๐๐๐	จำนวน ๕ ปี	การดำเนินการดังกล่าวเป็นไปตามวัตถุประสงค์ของโครงการ	สำนักงานปลัด

๒.	อบรมเพิ่มความรู้พนักงานส่วนตำบล ลูกจ้าง และสมาชิกสภา	๑. เพื่อส่งเสริมโครงการต่างๆ ๒. เพื่อสนับสนุนงบประมาณโครงการต่างๆ ๓. เพื่อดำเนินโครงการต่างๆ	พนักงานส่วนตำบล ลูกจ้างสมาชิกสภา อบต. ขององค์การบริหารส่วนตำบลมาบปลาเค้าทุกคน	๒๕๐,๐๐๐	๒๕๐,๐๐๐	๒๕๐,๐๐๐	๒๕๐,๐๐๐	๒๕๐,๐๐๐	จำนวน ๕ ปี	การดำเนินการดังกล่าวเป็นไปตามวัตถุประสงค์ของโครงการ	สำนักงานปลัด
๓.	เตรียมการเลือกตั้งสมาชิกและผู้บริหาร อบต.	เพื่อเตรียมการเลือกตั้งสมาชิกและผู้บริหาร อบต. หมู่ที่ ๑ - ๑๑	ประชาชน หมู่ที่ ๑ - ๑๑	-		๗๐๐,๐๐๐	๗๐๐,๐๐๐	๗๐๐,๐๐๐	เลือกตั้งจำนวน ๑ ครั้ง	การดำเนินการดังกล่าวเป็นไปตามวัตถุประสงค์ของโครงการ	สำนักงานปลัด
๔.	อุดหนุนศูนย์ประสาน การปฏิบัติการร่วมและอำนวยความสะดวกแก่ประชาชน ขององค์กรปกครองส่วนท้องถิ่นระดับอำเภอฯ	เพื่อบริการประชาชน	อุดหนุนองค์กรปกครองส่วนท้องถิ่น	-	๒๐,๐๐๐	๒๐,๐๐๐	๒๐,๐๐๐	๒๐,๐๐๐	จำนวน ๔ ปี	การดำเนินการดังกล่าวเป็นไปตามวัตถุประสงค์ของโครงการ	องค์กรปกครองส่วนท้องถิ่น
๕.	อุดหนุนส่วนราชการและองค์กรสาธารณประโยชน์ ตามอำนาจหน้าที่ของ อบต.	เพื่อบริการประชาชน	อุดหนุนส่วนราชการ ๑. อุดหนุนส่วนราชการเพื่อพัฒนา อบต. ๒. อุดหนุนส่วนราชการเพื่อพัฒนาร่วมกัน ๓. อุดหนุนส่วนราชการเพื่อฟื้นฟู	๒๐๐,๐๐๐	๒๐๐,๐๐๐	๒๐๐,๐๐๐	๒๐๐,๐๐๐	๒๐๐,๐๐๐	จำนวน ๕ ปี	การดำเนินการดังกล่าวเป็นไปตามวัตถุประสงค์ของโครงการ	สำนักงานปลัด

			๔. อุดหนุนอื่นๆ ตาม อำนาจหน้าที่								
๘	จัดทำแผนที่ภาษี	เพื่อบริหารงานของ องค์การให้มี การจัดเก็บที่ได้ มาตรฐาน	๑.จ้างเหมาดำเนินการ การสำรวจแผนที่ภาษี ๒.จ้างเหมาจัดทำหรือ ติดตั้งโปรแกรมแผนที่ ภาษี	-	-	๕๐๐,๐๐๐	-	-	ระบบแผนที่ ภาษีที่ได้ มาตรฐาน ท้องถิ่นมี รายได้เพิ่มขึ้น	การดำเนิน การดังกล่าว เป็นไปตาม วัตถุประสงค์ ของโครงการ	กองคลัง
๙	ปรับปรุงอาคารห้องน้ำ สำนักงาน อบต.มาบ ปลาเค้า	เพื่อบริการ ประชาชน	เปลี่ยนหลังคา เปลี่ยน ฝ้าเพดานพร้อมทาสี ขนาดกว้าง ๕ เมตร ยาว ๗ เมตร	-	๕๐,๐๐๐	-	-	-	อาคารที่ พร้อมบริการ ประชาชน	การดำเนิน การดังกล่าว เป็นไปตาม วัตถุประสงค์ ของโครงการ	กองช่าง
๑๐	ปรับปรุงอาคาร เอนกประสงค์ อบต. มาบปลาเค้า	เพื่อบริการ ประชาชน	ปรับปรุงอาคาร เอนกประสงค์ อบต. มาบปลาเค้า	-	-	-	-	๔๐๐,๐๐๐	อาคารที่ พร้อมบริการ ประชาชน	การดำเนิน การดังกล่าว เป็นไปตาม วัตถุประสงค์ ของโครงการ	กองช่าง
๑๑	การจัดการด้านจราจร	เพื่อบริการ ประชาชน	จัดการด้านจราจรเช่น การตีเส้นจราจร การจัดเครื่องหมาย จราจร และอื่นๆ	-	๒๐,๐๐๐	๒๐,๐๐๐	๒๐,๐๐๐	๒๐,๐๐๐	ประชาชน ได้รับความ ปลอดภัย	การดำเนิน การดังกล่าว เป็นไปตาม วัตถุประสงค์ ของโครงการ	สำนักปลัด
รวม	๑๑ โครงการ	-	-	๕๐๐,๐๐๐	๕๙๐,๐๐๐	๑,๗๔๐,๐๐๐	๑,๒๔๐,๐๐๐	๑,๖๔๐,๐๐๐	-	-	-

รายละเอียดโครงการพัฒนา
แผนพัฒนาท้องถิ่น (พ.ศ. ๒๕๖๑ - ๒๕๖๕)
สำหรับ โครงการที่เกินศักยภาพขององค์กรปกครองส่วนท้องถิ่น
องค์การบริหารส่วนตำบลมาบปลาเค้า

- ก. ยุทธศาสตร์จังหวัดที่ ๑. การพัฒนาเมือง การพัฒนาการค้า การบริการ และอุตสาหกรรมการท่องเที่ยวที่มีคุณภาพ, ๓. การบริหารจัดการทรัพยากรธรรมชาติและสิ่งแวดล้อมอย่างสมดุลและยั่งยืน, ๔. การเสริมสร้างความมั่นคง สันติสุข และสังคมคุณภาพ ที่ยั่งยืนด้วยหลักปรัชญาของเศรษฐกิจพอเพียง
- ข. ยุทธศาสตร์และแนวทางพัฒนาขององค์กรปกครองส่วนท้องถิ่น ในเขตจังหวัดเพชรบุรีที่ ๑. ยุทธศาสตร์การพัฒนาด้านโครงสร้างพื้นฐาน - แนวทางการพัฒนา งานด้านคมนาคมและการขนส่ง ก่อสร้างปรับปรุงบำรุงรักษาถนน สะพาน ทางเท้า ท่อระบายน้ำ พัฒนาระบบจราจร
๑. ยุทธศาสตร์ของ อบต. ที่ ๑. ยุทธศาสตร์การพัฒนาด้านโครงสร้างพื้นฐาน
- ๑.๑ แผนงานเคหะและชุมชน

ที่	โครงการ	วัตถุประสงค์	เป้าหมาย (ผลผลิตของโครงการ)	งบประมาณ					ตัวชี้วัด (KPI)	ผลที่คาดว่าจะได้รับ	หน่วยงาน รับผิดชอบหลัก
				๒๕๖๑ (บาท)	๒๕๖๒ (บาท)	๒๕๖๓ (บาท)	๒๕๖๔ (บาท)	๒๕๖๕ (บาท)			
๑.	ฝัगत่อระบายน้ำ คสล. พร้อมขยายถนน คสล. หมู่ ๑	๑. การคมนาคม สะดวกรวดเร็ว ๒. เกิดความปลอดภัย ในชีวิตและทรัพย์สิน ของประชาชน ๓. ส่งเสริมอาชีพใน การขนส่งพืชผล ทางการเกษตรออก สู่ตลาดอย่างมี ประสิทธิภาพ ๔. พัฒนาเส้นทาง เข้าสู่แหล่งท่องเที่ยว ชุมชน	โดยการฝัगत่อระบายน้ำ คสล. กว้าง ๐.๘๐ เมตร ยาว ๘๐๐ เมตร พร้อม บ่อพักน้ำคอนกรีตเสริม เหล็กทุกระยะ ๑๐ เมตร และขยายถนน คสล. กว้าง ๒ เมตร ยาว ๘๐๐ เมตร (เริ่มจากบ้านนาย รักแท้ บัวงาม ถึงไร่นาง เทียน บุญคงบ้าน)	-	-	-	๔,๐๐๐,๐๐๐	๔,๐๐๐,๐๐๐	จำนวนถนน ที่ได้ก่อสร้าง/ ปรับปรุง เพิ่มขึ้น	การ ดำเนินการ ดังกล่าว เป็นไปตาม วัตถุประสงค์ ของโครงการ	จังหวัด / อบจ.เพชรบุรี/ หน่วยงานที่ เกี่ยวข้อง

๒.	ก่อสร้างถนน คสล. หมู่ ๑	๑. การคมนาคม สะดวกรวดเร็ว ๒. เกิดความปลอดภัย ในชีวิตและทรัพย์สิน ของประชาชน ๓. ส่งเสริมอาชีพใน การขนส่งพืชผล ทางการเกษตรออก สู่ตลาดอย่างมี ประสิทธิภาพ ๔. พัฒนาเส้นทาง เข้าสู่แหล่งท่องเที่ยว ชุมชน	กว้าง ๖ เมตร ยาว ๔๘๐ เมตร (จากสะพาน คอนกรีต หมู่ ๒ บ้าน มาบปลาเค้า – บ้านนาย ปรีชา คำศิลป์)	-	-	-	๑,๘๒๐,๐๐๐	-	จำนวน ระบบการ ระบายน้ำ ที่ได้ก่อสร้าง/ ปรับปรุง เพิ่มขึ้น	การ ดำเนินการ ดังกล่าว เป็นไปตาม วัตถุประสงค์ ของโครงการ	จังหวัด / อบจ.เพชรบุรี/ หน่วยงานที่ เกี่ยวข้อง
๓.	ก่อสร้างสะพานข้าม คลองดี ๙ หมู่ที่ ๑	๑. การคมนาคม สะดวกรวดเร็ว ๒. เกิดความปลอดภัย ในชีวิตและทรัพย์สิน ของประชาชน ๓. ส่งเสริมอาชีพใน ด้านการขนส่งพืชผล ทางการเกษตรออก สู่ตลาดอย่างมี ประสิทธิภาพ ๔. พัฒนาเส้นทาง เข้าสู่แหล่งท่องเที่ยว	กว้าง ๘ เมตร ยาว ๑๕ เมตร (นาหนองเสือ)	-	-	-	-	๑,๕๐๐,๐๐๐	จำนวน สะพานที่ได้ ก่อสร้าง/ ปรับปรุง เพิ่มขึ้น	การ ดำเนินการ ดังกล่าว เป็นไปตาม วัตถุประสงค์ ของโครงการ	จังหวัด / อบจ.เพชรบุรี/ หน่วยงานที่ เกี่ยวข้อง
๔.	ก่อสร้างสะพาน คสล. ข้ามคลองดี ๙ หมู่ที่ ๒	๑. การคมนาคม สะดวกรวดเร็ว ๒. เกิดความปลอดภัย	กว้าง ๗ เมตร ยาว ๒๐ เมตร ข้ามคลองดี ๙	-	-	-	-	๒,๔๐๐,๐๐๐	จำนวน สะพานที่ได้ ก่อสร้าง/ ปรับปรุง	การ ดำเนินการ ดังกล่าว	จังหวัด / อบจ.เพชรบุรี/ หน่วยงานที่

		ในชีวิตและทรัพย์สิน ของประชาชน ๓. ส่งเสริมอาชีพใน ด้านการขนส่งพืชผล ทางการเกษตรออก สู่ตลาดเป็นไปอย่าง มีประสิทธิภาพ ๔. พัฒนาเส้นทาง เข้าสู่แหล่งท่องเที่ยว							ปรับปรุง เพิ่มขึ้น	เป็นไปตาม วัตถุประสงค์ ของโครงการ	เกี่ยวข้อง
๕.	ก่อสร้างถนน คสล. หมู่ที่ ๕	๑. การคมนาคม สะดวกรวดเร็ว ๒. เกิดความปลอดภัย ในชีวิตและทรัพย์สิน ของประชาชน ๓. ส่งเสริมอาชีพใน ด้านการขนส่งพืชผล ทางการเกษตรออก สู่ตลาดอย่างมี ประสิทธิภาพ ๔. พัฒนาเส้นทาง เข้าสู่แหล่งท่องเที่ยว	กว้าง ๖ เมตร ยาว ๑,๐๐๐ เมตร (จากบ้านนางเนียม สังข์ฤทธิ์ ถึงบ้านนาย สุเทพ นกน้อย)	-	-	-	๓,๐๐๐,๐๐๐	-	จำนวนถนน ที่ได้ก่อสร้าง/ ปรับปรุง เพิ่มขึ้น	การ ดำเนินการ ดังกล่าว เป็นไปตาม วัตถุประสงค์ ของโครงการ	จังหวัด / อบจ.เพชรบุรี/ หน่วยงานที่ เกี่ยวข้อง
๖.	ก่อสร้างถนน คสล. หมู่ที่ ๘	๑. การคมนาคม สะดวกรวดเร็ว ๒. เกิดความปลอดภัย ในชีวิตและทรัพย์สิน ของประชาชน ๓. ส่งเสริมอาชีพใน ด้านการขนส่งพืชผล	กว้าง ๖ เมตร ยาว ๕๐๐ เมตร หนา ๐.๑๕ เมตร (สายบ้านนาซิ่งหน่ง เชื่อมต่อบ้านมาบปลา เค้า)	-	-	-	๑,๗๔๐,๐๐๐	-	จำนวนถนน ที่ได้ก่อสร้าง/ ปรับปรุง เพิ่มขึ้น	การ ดำเนินการ ดังกล่าว เป็นไปตาม วัตถุประสงค์ ของโครงการ	จังหวัด / อบจ.เพชรบุรี/ หน่วยงานที่ เกี่ยวข้อง

		ทางการเกษตรออกสู่ตลาดอย่างมีประสิทธิภาพ ๔. พัฒนาเส้นทางเข้าสู่แหล่งท่องเที่ยว									
๗.	ปรับปรุงถนนแอสฟัลท์ติกคอนกรีต หมู่ที่ ๖	๑. การคมนาคมสะดวกรวดเร็ว ๒. เกิดความปลอดภัยในชีวิตและทรัพย์สินของประชาชน ๓. ส่งเสริมอาชีพในด้านการขนส่งพืชผลทางการเกษตรออกสู่ตลาดอย่างมีประสิทธิภาพ ๔. พัฒนาเส้นทางเข้าสู่แหล่งท่องเที่ยวชุมชน	กว้าง ๖ เมตร ยาว ๘๑๕ เมตร หนา ๐.๑๕ เมตร จากตลาดนัด อบต.มาบปลาเค้า - คลองชลประทานสาย ๓ (หน้าวัดตาลกง)	-	-	-	๒,๓๔๗,๐๐๐	-	จำนวนถนนที่ได้ก่อสร้าง/ปรับปรุงเพิ่มขึ้น	การดำเนินการดังกล่าวเป็นไปตามวัตถุประสงค์ของโครงการ	จังหวัด / อบจ.เพชรบุรี/หน่วยงานที่เกี่ยวข้อง
๘.	โครงการก่อสร้างลาดยางรีไซเคิล หมู่ที่ ๖ - ๘	๑. การคมนาคมสะดวกรวดเร็ว ๒. เกิดความปลอดภัยในชีวิตและทรัพย์สินของประชาชน ๓. ส่งเสริมอาชีพในด้านการขนส่งพืชผลทางการเกษตรออกสู่ตลาดอย่างมีประสิทธิภาพ	กว้าง ๖ เมตร ยาว ๑,๐๐๐ เมตร หนา ๐.๑๕ เมตร	-	-	-	๓,๓๐๐,๐๐๐	-	จำนวนถนนที่ได้ก่อสร้าง/ปรับปรุงเพิ่มขึ้น	การดำเนินการดังกล่าวเป็นไปตามวัตถุประสงค์ของโครงการ	จังหวัด / อบจ.เพชรบุรี/หน่วยงานที่เกี่ยวข้อง

		๔. พัฒนาเส้นทางเข้าสู่แหล่งท่องเที่ยวชุมชน									
๙.	ปรับปรุงถนน คสล. หมู่ที่ ๘	๑. การคมนาคมสะดวกรวดเร็ว ๒. เกิดความปลอดภัยในชีวิตและทรัพย์สินของประชาชน ๓. ส่งเสริมอาชีพในด้านการขนส่งพืชผลทางการเกษตรออกสู่ตลาดเป็นไปอย่างมีประสิทธิภาพ ประชาชนมีรายได้เพิ่มขึ้น ๔. พัฒนาเส้นทางเข้าสู่แหล่งท่องเที่ยวชุมชน	โดยการปูยางแอสฟัลท์ติกคอนกรีตทับถนนคอนกรีต ขนาดกว้าง ๖ เมตร ยาว ๔๗๕ เมตร และขนาดกว้าง ๕ เมตร ยาว ๘๒๕ เมตร (เริ่มจากนาซิ่งหนึ่ง ซอย ๔ ถึงบ้านหนองปลาไหล ต.ไร่มะขาม) ขนาดกว้าง ๖ เมตร ยาว ๑,๔๔๐ เมตร (จากถนนนาซิ่งหนึ่ง ซอย ๔ – สะพานคอนกรีตวัดเขาพรหมชะแง้)	-	-	-	๖,๖๒๑,๐๐๐	๖,๖๒๑,๐๐๐	จำนวนถนนที่ได้ก่อสร้าง/ปรับปรุงเพิ่มขึ้น	การดำเนินการดังกล่าวเป็นไปตามวัตถุประสงค์ของโครงการ	จังหวัด / อบจ.เพชรบุรี/หน่วยงานที่เกี่ยวข้อง
๑๐.	ก่อสร้างสะพาน คสล. ข้ามคลองชลประทาน สาย ๓ หมู่ที่ ๘	๑. การคมนาคมสะดวกรวดเร็ว ๒. เกิดความปลอดภัยในชีวิตและทรัพย์สินของประชาชน ๓. ส่งเสริมอาชีพในด้านการขนส่งพืชผลทางการเกษตรออกสู่ตลาดเป็นไปอย่างมีประสิทธิภาพ	กว้าง ๗ เมตร ยาว ๑๒ เมตร	-	-	-	-	๑,๒๐๐,๐๐๐	จำนวนถนนที่ได้ก่อสร้าง/ปรับปรุงเพิ่มขึ้น	การดำเนินการดังกล่าวเป็นไปตามวัตถุประสงค์ของโครงการ	จังหวัด / อบจ.เพชรบุรี/หน่วยงานที่เกี่ยวข้อง

		๔. พัฒนาเส้นทางเข้าสู่แหล่งท่องเที่ยวชุมชน									
๑๑.	วางท่อระบายน้ำ คสล. หมู่ที่ ๘	๑. การคมนาคมสะดวกรวดเร็ว ๒. เกิดความปลอดภัยในชีวิตและทรัพย์สินของประชาชน ๓. ส่งเสริมอาชีพในด้านการขนส่งพืชผลทางการเกษตรออกสู่ตลาดเป็นไปอย่างมีประสิทธิภาพ ๔. พัฒนาเส้นทางเข้าสู่แหล่งท่องเที่ยวชุมชน	เส้นผ่าศูนย์กลางขนาด ๑ เมตร พร้อมบ่อพักน้ำคอนกรีตเสริมเหล็ก กว้าง ๑.๕๐ x ๑.๕๐ เมตร ยาว ๑,๔๐๐ เมตร	-	-	-	-	๕,๖๕๐,๐๐๐	จำนวนถนนที่ได้ก่อสร้าง/ปรับปรุงเพิ่มขึ้น	การดำเนินการดังกล่าวเป็นไปตามวัตถุประสงค์ของโครงการ	จังหวัด / อบจ.เพชรบุรี/หน่วยงานที่เกี่ยวข้อง
๑๒.	คาดเหมืองคอนกรีต หมู่ที่ ๑๑	๑. การระบายน้ำ ๒. การป้องกันปัญหาน้ำท่วม ๓. เพิ่มแหล่งน้ำเพื่อการเกษตร	ปากเหมืองกว้าง ๓ เมตร ก้นเหมืองกว้าง ๑ เมตร ลึก ๑.๕ เมตร ยาว ๑,๕๐๐ เมตร (จากบ้านนายทาน พาลีบุตร ถึงนางรัตน์ เมืองถาวร)	-	-	-	-	๑,๘๐๐,๐๐๐	จำนวนระบบการระบายน้ำที่ได้ก่อสร้าง/ปรับปรุงเพิ่มขึ้น	การดำเนินการดังกล่าวเป็นไปตามวัตถุประสงค์ของโครงการ	จังหวัด / อบจ.เพชรบุรี/หน่วยงานที่เกี่ยวข้อง
๑๓.	ก่อสร้างฝิวทางพาราแอสฟัลติกคอนกรีต (แบบโอเวอร์เรย์) หมู่ที่ ๗ - ๘	๑. การคมนาคมสะดวกรวดเร็ว ๒. เกิดความปลอดภัยในชีวิตและทรัพย์สินของประชาชน ๓. ส่งเสริมอาชีพใน	ปูยางพาราแอสฟัลติกคอนกรีตทับผิวจราจรคอนกรีตตลอดสาย ขนาดกว้าง ๕ เมตร ยาว ๑,๒๔๐ เมตร (เริ่มจากหมู่ที่ ๗ ถึงหมู่ที่ ๘)	-	-	-	๒,๕๕๖,๐๐๐	-	จำนวนระบบการระบายน้ำที่ได้ก่อสร้าง/ปรับปรุงเพิ่มขึ้น	การดำเนินการดังกล่าวเป็นไปตามวัตถุประสงค์ของโครงการ	จังหวัด / อบจ.เพชรบุรี/หน่วยงานที่เกี่ยวข้อง

		การขนส่งพืชผล ทางการเกษตรออก สู่ตลาดเป็นอย่างดี มีประสิทธิภาพ ๔. พัฒนาเส้นทาง เข้าสู่แหล่งท่องเที่ยว									
๑๔.	ก่อสร้างฝิวทางพารา แอสฟัลติกคอนกรีต (แบบโอเวอร์เรย์ หมู่ที่ ๘ - ๑๐	๑. การคมนาคม สะดวกรวดเร็ว ๒. เกิดความปลอดภัย ในชีวิตและทรัพย์สิน ของประชาชน ๓. ส่งเสริมอาชีพใน การขนส่งพืชผล ทางการเกษตรออก สู่ตลาดเป็นอย่างดี มีประสิทธิภาพ ๔. พัฒนาเส้นทาง เข้าสู่แหล่งท่องเที่ยว	ปูยางพาราแอสฟัลติก คอนกรีตทับผิวจราจร คอนกรีตตลอดสาย ขนาดกว้าง ๖ เมตร ยาว ๑,๔๒๐ เมตร (จากหมู่ที่ ๘ ถึงหมู่ที่ ๑๐ ตำบล มาบปลาเค้า) จากบ้าน นางเฉลียว แจ้งสว่าง - สะพานคอนกรีต (วัดเขา พรมชะแง้)	-	-	๒,๕๕๖,๐๐๐	-	-	จำนวน ระบบการ ระบายน้ำ ที่ได้ก่อสร้าง/ ปรับปรุง เพิ่มขึ้น	การ ดำเนินการ ดังกล่าว เป็นไปตาม วัตถุประสงค์ ของโครงการ	จังหวัด / อบจ.เพชรบุรี/ หน่วยงานที่ เกี่ยวข้อง
รวม	...๑๔... โครงการ	-	--.....-.....	๒,๕๕๖,๐๐๐	๒๒,๘๐๗,๐๐๐	๑๒,๕๕๐,๐๐๐	-	-	-

- ก. ยุทธศาสตร์จังหวัดที่ ๑. การพัฒนาเมือง การพัฒนาการค้า การบริการ และอุตสาหกรรมการท่องเที่ยวที่มีคุณภาพ, ๓. การบริหารจัดการทรัพยากรธรรมชาติและสิ่งแวดล้อมอย่างสมดุลและยั่งยืน, ๔. การเสริมสร้างความมั่นคง สันติสุข และสังคมคุณภาพ ที่ยั่งยืนด้วยหลักปรัชญาของเศรษฐกิจ พอเพียง
- ข. ยุทธศาสตร์และแนวทางพัฒนาขององค์กรปกครองส่วนท้องถิ่น ในเขตจังหวัดเพชรบุรีที่ ๑. ยุทธศาสตร์การพัฒนาด้านโครงสร้างพื้นฐาน – แนวทางการพัฒนา งานด้านสาธารณูปโภค พัฒนาระบบไฟฟ้า ประปา พัฒนาแหล่งน้ำ คูคลอง และระบบชลประทาน
- ค. ยุทธศาสตร์ของ อบต. ที่ ๑. ยุทธศาสตร์การพัฒนาด้านโครงสร้างพื้นฐาน – แผนงานเคหะและชุมชน

ที่	โครงการ	วัตถุประสงค์	เป้าหมาย (ผลผลิตของโครงการ)	งบประมาณ					ตัวชี้วัด (KPI)	ผลที่คาดว่าจะได้รับ	หน่วยงาน รับผิดชอบหลัก
				๒๕๖๑ (บาท)	๒๕๖๒ (บาท)	๒๕๖๓ (บาท)	๒๕๖๔ (บาท)	๒๕๖๕ (บาท)			
๑.	ติดตั้งไฟฟ้าส่องสว่าง รายทาง หมู่ที่ ๕	๑. เพื่อความ สะดวกสบายในการ สัญจรของประชาชน ๒. เพื่อให้เกิดความ ปลอดภัยกับชีวิต และทรัพย์สินของ ประชาชน ๓. เพื่อป้องกันแก้ไข ปัญหาอาชญากรรม ที่อาจเกิดกับ ประชาชน ๔. เพื่อพัฒนา คุณภาพชีวิตของ ประชาชนให้ดีขึ้น	โดยการติดตั้งเสาเหล็ก กลมเรียว พร้อมโคมกิ่ง เดียว (ระยะทางยาว ๑,๒๐๐ เมตร)	-	-	๑,๕๐๔,๐๐๐	-	-	จำนวนไฟฟ้า ส่องสว่าง เพิ่มขึ้น	การ ดำเนินการ ดังกล่าว เป็นไปตาม วัตถุประสงค์ ของโครงการ	อบจ.เพชรบุรี
๒.	ก่อสร้างระบบประปา ขนาดใหญ่ หมู่ที่ ๖	๑. เพื่อพัฒนาระบบ ประปาให้มี ประสิทธิภาพ	ก่อสร้างระบบประปา ขนาดใหญ่	-	-	๒,๗๕๐,๐๐๐	-	-	จำนวนระบบ ประปา เพิ่มขึ้น	การ ดำเนินการ ดังกล่าว	กรมทรัพยากร

		๒. เพื่อให้ประชาชน มีน้ำใช้ได้อย่างทั่วถึง ๓. เพื่อสุขภาพและ ชีวิต ที่ดีขึ้นของ ประชาชน								เป็นไปตาม วัตถุประสงค์ ของโครงการ	
๓.	ติดตั้งไฟฟ้าส่องสว่าง รายการ หมู่ที่ ๑๐	๑. เพื่อความ สะดวกสบายในการ สัญจรของประชาชน ๒. เพื่อให้เกิดความ ปลอดภัยกับชีวิต และทรัพย์สินของ ประชาชน ๓. เพื่อป้องกันแก้ไข ปัญหาอาชญากรรม ที่อาจเกิดกับ ประชาชน ๔. เพื่อพัฒนา คุณภาพชีวิตของ ประชาชนให้ดีขึ้น	โดยการติดตั้งเสาเหล็ก กลมเรียบ พร้อมโคมกิ่ง เดียว (ระยะทางยาว ๑,๒๐๐ เมตร)	-	-	๒,๔๕๐,๐๐๐	-	-	จำนวนไฟฟ้า ส่องสว่าง เพิ่มขึ้น	การ ดำเนินการ ดังกล่าว เป็นไปตาม วัตถุประสงค์ ของโครงการ	อบจ.เพชรบุรี
๔	ติดตั้งระบบแผงโซล่า เซลล์ระบบประปา หมู่บ้าน	เพื่อให้ประชาชนมี น้ำประปาได้ทั่วถึง	โครงการติดตั้งระบบ แผงโซล่าเซลล์ระบบ ประปาหมู่บ้าน ทั้ง ๗ แห่ง			๒,๐๐๐,๐๐๐	๑,๐๐๐,๐๐๐		ติดตั้งระบบ โซล่าเซลล์ จำนวน ๗ แห่ง	การ ดำเนินการ ดังกล่าว เป็นไปตาม วัตถุประสงค์ ของโครงการ	จังหวัดเพชรบุรี
รวม	...๔... โครงการ	-	-	๕,๘๕๕,๐๐๐	๑,๐๐๐,๐๐๐	๒,๗๕๐,๐๐๐	-	-	-

บัญชีครุภัณฑ์
 แผนพัฒนาท้องถิ่น (พ.ศ. ๒๕๖๑ - ๒๕๖๕)
 องค์การบริหารส่วนตำบลมาบปลาเค้า

ที่	แผนงาน	หมวด	ประเภท	เป้าหมาย (ผลผลิตของครุภัณฑ์)	งบประมาณ					หน่วยงาน รับผิดชอบ หลัก
					๒๕๖๑ (บาท)	๒๕๖๒ (บาท)	๒๕๖๓ (บาท)	๒๕๖๔ (บาท)	๒๕๖๕ (บาท)	
๑.	บริหารงานทั่วไป	ครุภัณฑ์	สำนักงาน	โครงการจัดซื้ออุปกรณ์อ่านบัตรแบบ อเนกประสงค์ (Smart Card Reader) จำนวน ๓ เครื่อง คุณลักษณะ ดังนี้ (๑) สามารถอ่านและเขียนข้อมูลในบัตร แบบอเนกประสงค์ (Smart Card) ตาม มาตรฐาน ISO/IEC ๗๘๑๖ ได้ (๒) มีความเร็วสัญญาณนาฬิกาไม่น้อย กว่า ๔.๘ MHz (๓) สามารถใช้งานผ่านช่องเชื่อมต่อ (Interface) แบบ USB ได้ (๔) สามารถใช้กับบัตรแบบ อเนกประสงค์ (Smart Card) ที่ใช้ แรงดันไฟฟ้าขนาด ๕ Volts, ๓ Volts และ ๑.๘ Volts ได้เป็นอย่างดี	-	๒,๑๐๐	-	-	-	สำนักปลัด
๒.	บริหารงานทั่วไป	ครุภัณฑ์	เครื่องดับเพลิง	โครงการจัดซื้อสายดับเพลิงพร้อมข้อต่อ แบบสวมเร็วชนิดทองเหลือง ขนาด ๑.๕ นิ้ว ยาว ๒๐ เมตร จำนวน ๒ ชุด คุณลักษณะ ดังนี้ เป็นสายส่งน้ำดับเพลิงที่มีขนาดเส้นผ่าน ศูนย์กลาง ๑.๕ นิ้ว ตัวสายดับเพลิง ไม่มี	-	-	๑๕,๐๐๐	-	-	สำนักปลัด

				<p>ตะเข็บ ๓ ชั้น ประกอบด้วยวัสดุดังนี้</p> <ul style="list-style-type: none"> - ชั้นนอก เป็นยางสังเคราะห์ที่มีความคงทนต่อการขีดสีสูง - ชั้นกลาง ถักทอจากเส้นใยสังเคราะห์ มีความเหนียวสูง ยืดหยุ่นและแข็งแรง - ชั้นในสุดเป็นยางสังเคราะห์ มีความเรียบสูงแรงเสียดทานต่ำ ทนต่อแรงกระแทกของน้ำ ทั้งสามชั้นยึดติดกันแน่นเสมือนเป็นเนื้อเดียวกัน ไม่ทำปฏิกิริยากับน้ำทะเลและผลิตภัณฑ์ปิโตรเลียมทุกชนิด ทนต่อความร้อน การขีดสี ทนต่อการบิดงอได้อย่างดีเยี่ยม ไม่ดูดซับน้ำ ทำความสะอาดได้ง่าย และสามารถม้วนเก็บโดยไม่ต้องทำให้แห้งก่อน และต้องเป็นผลิตภัณฑ์ที่ได้รับการรับรองมาตรฐานการผลิต 						
๓.	บริหารงานทั่วไป	ครุภัณฑ์	เครื่องดับเพลิง	<p>โครงการจัดซื้อหัวฉีดน้ำดับเพลิง (หัวฟอกซ์) จำนวน ๑ หัวคุณลักษณะดังนี้</p> <p>ตัวหัวฉีดทำจากอลูมิเนียมอัลลอยด์ ไบพัตซีเหล็กระบบเจ็ท ช่วยในการทำมาน้ำให้ตียิ่งขึ้นและมียางกันกระแทก ค้ำจับให้กระชับมีอลดแรงสะท้อน อัตราการฉีดได้ ๔ ระดับ ๓๐-๖๐-๙๕-๑๒๕ GPM ฉีดไกล ๔๙ เมตร ๑๐๐ Psi (๗ bar) และเป็นผลิตภัณฑ์ที่ได้รับมาตรฐาน NFPA</p>	-	-	๓๐,๐๐๐	-	-	สำนักปลัด

๔.	เคหะและชุมชน	ครุภัณฑ์	การเกษตร	<p>โครงการจัดซื้อมอเตอร์ไฟฟ้า ขนาดสูบน้ำได้ ๔๕๐ ลิตรต่อนาที จำนวน ๑ ตัว</p> <p>คุณลักษณะ ดังนี้</p> <p>(๑) เป็นเครื่องสูบน้ำแบบหอยโข่ง ใช้มอเตอร์ไฟฟ้า</p> <p>(๒) ขนาดท่อส่งไม่น้อยกว่า ๒ นิ้ว (๕๐ มิลลิเมตร)</p> <p>(๓) สูบน้ำได้ไม่น้อยกว่าตามปริมาณที่กำหนด</p> <p>(๔) ส่งน้ำได้สูงไม่น้อยกว่า ๙ เมตร หรือประมาณ ๓๐ ฟุต</p> <p>(๕) อุปกรณ์ประกอบของเครื่องสูบน้ำ และของมอเตอร์ไฟฟ้าต้องมีครบชุดพร้อมที่จะใช้งานได้</p>	-	๖,๐๐๐	-	-	-	กองช่าง
๕.	เคหะและชุมชน	ครุภัณฑ์	งานบ้านงานครัว	<p>โครงการจัดซื้อเครื่องทำน้ำร้อน-น้ำเย็น แบบต่อท่อ ขนาด ๒ ก๊อ ก จำนวน ๑ เครื่อง</p> <p>คุณลักษณะ ดังนี้</p> <p>๑) มีหัวก๊อ กจ่ายน้ำ โดยเป็น น้ำร้อน ๑ หัว น้ำเย็น ๑ หัว</p> <p>๒) เป็นเครื่องทำน้ำร้อนน้ำเย็นแบบตั้งพื้น ระบบต่อท่อประปา</p> <p>๓) มีระบบกรองน้ำในตัวเครื่อง</p> <p>๔) ความจุถังเก็บน้ำเย็น ไม่น้อยกว่า ๔ ลิตร</p> <p>๕) ความจุถังเก็บน้ำร้อน ไม่น้อยกว่า ๒ ลิตร</p> <p>๖) ตัวเครื่องทั้งภายนอกและภายในทำ</p>	-	๒๕,๑๐๐	-	-	-	กองช่าง

				<p>ด้วยวัสดุหรือโลหะไม่เป็นสนิม</p> <p>๗) ถังบรรจุน้ำภายในทำด้วยสแตนเลสเกรด ๓๐๔ ไร้สารตะกั่ว</p> <p>๘) มีอุปกรณ์ควบคุมการเปิด-ปิดน้ำ</p> <p>๙) มีระบบตัดไฟอัตโนมัติ</p> <p>๑๐) ใช้ไฟฟ้า AC ๒๒๐ โวลต์ ๕๐ เฮิร์ตซ์</p> <p>๑๑) ราคาไม่รวมค่าติดตั้ง</p>						
๖.	เคหะและชุมชน	ครุภัณฑ์	สำรวจ	<p>โครงการจัดซื้อเครื่องแสกนวัสดุเหล็กเสริมเหล็กคอนกรีต จำนวน ๑ เครื่อง คุณสมบัติ ดังนี้</p> <p>ระบบเซ็นเซอร์เรดาร์ช่วงความถี่กว้างพิเศษ ตรวจหาวัตถุได้อย่างแม่นยำในระดับมิลลิเมตร ทั้งโลหะที่มี/ไม่มีแร่เหล็ก สายไฟที่มีกระแสไฟฟ้า คานไม้ และท่อพลาสติก เช่น ท่อจ่ายอากาศร้อนภายในพื้นและผนังตรวจหาเหล็กกล้าเสริมแรงในคอนกรีตได้อย่างแม่นยำที่ความลึกสูงสุด ๑๕ เซนติเมตร จอแสดงผลดิจิทัล แสดงคุณสมบัติของวัสดุและความลึกสูงสุดของการเจาะที่สามารถทำได้</p>	-	-	๓๕,๐๐๐	-	-	กองช่าง
๗.	เคหะและชุมชน	ครุภัณฑ์	ก่อสร้าง	<p>โครงการจัดซื้อเครื่องตัดคอนกรีต จำนวน ๑ เครื่อง คุณสมบัติ ดังนี้</p> <p>กำลังเครื่อง ๑๓ แรงม้า รองรับใบตัดได้ถึง ๒๐ นิ้ว ทั้งยังสามารถตัดได้ลึกถึง ๒๐ เซนติเมตร สำหรับงานตัดจ้อย ร่องหนา ๕, ๑๐, ๒๐ มิลลิเมตร</p>	-	-	๓๕,๐๐๐	-	-	กองช่าง

๘.	เคหะและชุมชน	ครุภัณฑ์	สำนักงาน	โครงการจัดซื้อพัดลมไอเย็น จำนวน ๑๑ ตัว คุณลักษณะ ดังนี้ ติดตั้งง่ายด้วยการออกแบบที่ให้ปริมาณและการกระจาย ลมสูงได้อากาศที่เย็นสดชื่นและครอบคลุมพื้นที่ความต้องการได้ ด้วยเทคโนโลยีล่าสุดที่เป็นมิตรต่อสิ่งแวดล้อมถูกพัฒนา มาเป็นผลิตภัณฑ์เพื่อแก้ปัญหาความร้อนจากอากาศ	-	-	๔๙๕,๐๐๐	-	-	กองช่าง
๙	เคหะและชุมชน	ครุภัณฑ์	ค่าบำรุงรักษาและปรับปรุงครุภัณฑ์	การปรับปรุงรถบรรทุกขยะพร้อมติดตั้งอุปกรณ์ต่างๆ เช่น ชุดถังบรรทุก และระบบอัดขยะ ระบบสัญญาณไฟ ตู้ฝาท้าย ระบบน้ำเสีย ระบบตัวถังรถ และอื่นๆ ให้พร้อมใช้งาน เนื่องจากรถบรรทุกขยะที่ใช้อยู่มีสภาพชำรุด ไม่สามารถใช้งานบริการประชาชนในพื้นที่ได้ได้อย่างมีประสิทธิภาพ และเป็นอันตรายกับประชาชนที่ใช้ถนนร่วมกัน	-	-	๖๕๐,๐๐๐	๒๐๐,๐๐๐		กองช่าง
๑๐	เคหะและชุมชน	ครุภัณฑ์	ยานพาหนะและขนส่ง	จัดซื้อรถจักรยานยนต์ขนาด ๑๒๐ ซีซี จำนวน ๒ คัน	-	-	๑๑๒,๐๐๐	-	-	กองช่าง
๑๑	เคหะและชุมชน	ครุภัณฑ์	ค่าบำรุงรักษาและปรับปรุงครุภัณฑ์	จ้างจัดทำฟางข้างจำนวน ๑ ชั้น พร้อมติดตั้ง	-	-	๑๒,๐๐๐	-	-	กองช่าง
๑๒	เคหะและชุมชน	ครุภัณฑ์	โรงงาน	จัดซื้อเครื่องตัดคอนกรีตพร้อมส่วนฟางครบชุด จำนวน ๑ เครื่อง	-	-	๕๐,๐๐๐	-	-	กองช่าง
๑๓	เคหะและชุมชน	ครุภัณฑ์	โรงงาน	จัดซื้อเครื่องสกัดคอนกรีตไฟฟ้าจำนวน ๑ เครื่อง	-	-	๒๐,๐๐๐	-	-	กองช่าง

๑๔	บริหารทั่วไป	ครุภัณฑ์	งานบ้านงานครัว	จัดซื้อเครื่องตัดหญ้า จำนวน ๒ เครื่อง	-	-	๒๑,๘๐๐	-	-	สำนักปลัด
๑๕	บริหารทั่วไป	ครุภัณฑ์	งานบ้านงานครัว	จัดซื้อเลื่อยยนต์ จำนวน ๑ เครื่อง	-	-	๑๐,๐๐๐	-	-	สำนักปลัด
๑๖	บริหารงานคลัง	ครุภัณฑ์	คอมพิวเตอร์	จัดซื้อเครื่องปริ้นเลเซอร์	-	-	๑๐,๐๐๐	-	-	กองคลัง
๑๗	บริหารทั่วไป	ครุภัณฑ์	การเกษตร	จัดซื้อเครื่องพ่นสารเคมี แบบสะพายหลัง จำนวน ๓ เครื่อง	-	-	๓๙,๐๐๐	-	-	สำนักปลัด
๑๘	บริหารงานคลัง	ครุภัณฑ์	สำนักงาน	จัดซื้อเก้าอี้แบบมีพนักพิง จำนวน ๔ ตัว	-	-	๗,๒๐๐	-	-	กองคลัง
๑๙	สังคมสงเคราะห์	ครุภัณฑ์	สำนักงาน	จัดซื้อเก้าอี้แบบมีพนักพิง จำนวน ๒ ตัว	-	-	๓,๖๐๐	-	-	กองสวัสดิการฯ
๒๐	เคหะและชุมชน	ครุภัณฑ์	สำนักงาน	จัดซื้อตู้เหล็กแบบ ๒ บาน จำนวน ๑ ตู้	-	-	๓,๗๐๐	-	-	กองช่าง
๒๑	บริหารทั่วไป	ครุภัณฑ์	โฆษณาและ เผยแพร่	จัดซื้อจอ fullcolor outdoor พร้อม อุปกรณ์ ๑) fullcolor outdoor ขนาด ๑๙๒ cm x ๑๙๒ cm ๒) เสา ๘ นิ้ว x สูง ๓ เมตร + ฐานราก	-	-	๓๒๐,๐๐๐	-	-	สำนักปลัด
๒๒	เคหะและชุมชน	ครุภัณฑ์	สำนักงาน	โครงการจัดซื้อพัดลมไอนเย็น จำนวน ๑๑ ตัว คุณลักษณะ ดังนี้ ติดตั้งง่ายด้วยการออกแบบที่ให้ปริมาณ และการกระจายลมสูงได้อากาศที่เย็นสด ชื่นและครอบคลุมพื้นที่ความต้องการได้ ด้วยเทคโนโลยีล่าสุดที่เป็นมิตรต่อ สิ่งแวดล้อมถูกพัฒนา มาเป็นผลิตภัณฑ์ เพื่อแก้ปัญหาความร้อนจากอากาศ	-	-	๔๙๕,๐๐๐	-	-	กองช่าง
๒๓	บริหารทั่วไป	ครุภัณฑ์	ไฟฟ้าและวิทยุ	จัดซื้อสัญญาณไฟกระพริบพลังงาน แสงอาทิตย์ พร้อมอุปกรณ์ครบชุด พร้อมติดตั้ง จำนวน ๔ ชุด	-	-	๔๐,๐๐๐	-	-	สำนักปลัด
๒๔	เคหะและชุมชน	ครุภัณฑ์	ไฟฟ้าและวิทยุ	จัดซื้อตู้ลำโพง ขนาด ๘ นิ้ว แบบมีแอมป์ ในตัว จำนวน ๒ ชุด	-	-	๑๖,๐๐๐	-	-	กองช่าง
รวม				-	๓๓,๒๐๐	๒,๔๑๐,๓๐๐	๒๐๐,๐๐๐-	

➤ ส่วนที่ ๔ การติดตามและประเมินผล

๔.๑ การติดตามและประเมินผลยุทธศาสตร์

ตามระเบียบกระทรวงมหาดไทยว่าด้วยการจัดทำแผนพัฒนาขององค์กรปกครองส่วนท้องถิ่น พ.ศ. ๒๕๔๘ แก้ไขเพิ่มเติม (ฉบับที่ ๒) พ.ศ. ๒๕๕๙ และ (ฉบับที่ ๓) พ.ศ. ๒๕๖๑ หมวด ๖ การติดตามและประเมินผลแผนพัฒนาท้องถิ่น ข้อ ๒๘ ให้ผู้บริหารท้องถิ่นแต่งตั้งคณะกรรมการติดตามและประเมินผลแผนพัฒนาท้องถิ่น

๔.๒ การติดตามและประเมินผลโครงการ

ตามระเบียบกระทรวงมหาดไทยว่าด้วยการจัดทำแผนพัฒนาขององค์กรปกครองส่วนท้องถิ่น พ.ศ. ๒๕๔๘ แก้ไขเพิ่มเติม (ฉบับที่ ๒) พ.ศ. ๒๕๕๙ และ (ฉบับที่ ๓) พ.ศ. ๒๕๖๑ ข้อ ๒๙ คณะกรรมการติดตามและประเมินผลแผนพัฒนาท้องถิ่นมีอำนาจหน้าที่ ดังนี้

(๑) กำหนดแนวทาง วิธีการในการติดตามและประเมินผลแผนพัฒนาท้องถิ่น

(๒) ดำเนินการติดตามและประเมินผลแผนพัฒนาท้องถิ่น

(๓) รายงานผลและเสนอความเห็นซึ่งได้จากการติดตามและประเมินผลแผนพัฒนาท้องถิ่นต่อผู้บริหารท้องถิ่น เพื่อให้ผู้บริหารท้องถิ่นเสนอต่อสภาท้องถิ่น และคณะกรรมการพัฒนาท้องถิ่น พร้อมทั้งประกาศผลการติดตามและประเมินผลแผนพัฒนาท้องถิ่น ให้ประชาชนในท้องถิ่นทราบในที่เปิดเผย ภายในสิบห้าวันนับแต่วันรายงานผลและเสนอความเห็นดังกล่าวและต้องปิดประกาศไว้เป็นระยะเวลาไม่น้อยกว่าสามสิบวัน โดยอย่างน้อยปีละหนึ่งครั้งภายในเดือนธันวาคมของทุกปี

๔.๓ สรุปผลการพัฒนาท้องถิ่น

๔.๓.๑ การประเมินผลการนำแผนพัฒนาท้องถิ่นไปปฏิบัติในเชิงปริมาณและเชิงคุณภาพ

ตามที่องค์การบริหารส่วนตำบลมาบปลาเค้า ได้ดำเนินการจัดทำแผนพัฒนาท้องถิ่น โดยกำหนดวิสัยทัศน์ ประเด็นยุทธศาสตร์ เป้าประสงค์ ตัวชี้วัด ค่าเป้าหมาย และกลยุทธ์ ให้สอดคล้องกับแผนพัฒนาชาติ แผนพัฒนาจังหวัด ยุทธศาสตร์การพัฒนาขององค์กรปกครองส่วนท้องถิ่น ในเขตจังหวัด แผนพัฒนาอำเภอ แผนพัฒนาตำบล แผนพัฒนาหมู่บ้านหรือแผนชุมชน อันมีลักษณะเป็นการกำหนดรายละเอียดแผนงานโครงการพัฒนาที่จัดทำขึ้นสำหรับปีงบประมาณแต่ละปี การติดตามและประเมินผลแผนพัฒนาจึงเป็นเครื่องมือที่สำคัญสำหรับผู้บริหารที่จะได้ทราบถึงผลการปฏิบัติงานในช่วงเวลาที่ผ่านมา ซึ่งผลจากการติดตามและประเมินผล ตลอดจนข้อเสนอแนะที่ได้สามารถนำไปใช้เป็นแนวทางในการปรับปรุงการบริหารงานเพื่อวางแผนพัฒนาในอนาคตได้เป็นอย่างดี

๔.๓.๒ การวัดผลในเชิงปริมาณ และเชิงคุณภาพ โดยเครื่องมือที่ใช้ในการติดตามและประเมินผลเชิงปริมาณและเชิงคุณภาพ มีดังนี้

- แบบช่วยกำกับการจัดทำแผนยุทธศาสตร์ของท้องถิ่นโดยตนเอง

ประเด็นการประเมิน	มีการดำเนินงาน	ไม่มีการดำเนินงาน
ส่วนที่ ๑ คณะกรรมการพัฒนาท้องถิ่น		
๑. มีการจัดตั้งคณะกรรมการพัฒนาท้องถิ่นเพื่อจัดทำแผนพัฒนาท้องถิ่น	✓	
๒. มีการจัดประชุมคณะกรรมการพัฒนาท้องถิ่นเพื่อจัดทำแผนพัฒนาท้องถิ่น	✓	
๓. มีการจัดประชุมอย่างต่อเนื่องสม่ำเสมอ	✓	
๔. มีการจัดตั้งคณะกรรมการสนับสนุนการจัดทำแผนพัฒนาท้องถิ่น	✓	
๕. มีการจัดประชุมคณะกรรมการสนับสนุนการจัดทำแผนพัฒนาท้องถิ่น	✓	
๖. มีคณะกรรมการพัฒนาท้องถิ่นและประชาคมท้องถิ่นพิจารณาร่างแผนยุทธศาสตร์การพัฒนา	✓	
ส่วนที่ ๒ การจัดทำแผนการพัฒนาท้องถิ่น		

๗. มีการรวบรวมข้อมูลและปัญหาสำคัญของท้องถิ่นมาจัดทำฐานข้อมูล	✓	
๘. มีการเปิดโอกาสให้ประชาชนเข้ามามีส่วนร่วมในการจัดทำแผน	✓	
๙. มีการวิเคราะห์ศักยภาพของท้องถิ่น (SWOT) เพื่อประเมินสถานภาพการพัฒนาท้องถิ่น	✓	
๑๐. มีการกำหนดวิสัยทัศน์และภารกิจหลักการพัฒนาท้องถิ่นที่สอดคล้องกับศักยภาพของท้องถิ่น	✓	
๑๑. มีการกำหนดวิสัยทัศน์และภารกิจหลักการพัฒนาท้องถิ่นที่สอดคล้องกับยุทธศาสตร์จังหวัด	✓	
๑๒. มีการกำหนดจุดมุ่งหมายเพื่อการพัฒนาที่ยั่งยืน	✓	
๑๓. มีการกำหนดเป้าหมายการพัฒนาท้องถิ่น	✓	
๑๔. มีการกำหนดยุทธศาสตร์การพัฒนาและแนวทางการพัฒนา	✓	
๑๕. มีการกำหนดยุทธศาสตร์ที่สอดคล้องกับยุทธศาสตร์ของจังหวัด	✓	

- การติดตามผลการดำเนินงานขององค์กรปกครองส่วนท้องถิ่น การประเมินผลการดำเนินงานตามแผนยุทธศาสตร์การติดตามและประเมินผลด้วยระบบ e-plan (www.dla.go.th)

๔.๔ ข้อเสนอแนะในการจัดทำแผนพัฒนาท้องถิ่นในอนาคต

๔.๔.๑ ผลกระทบนำไปสู่ออนาคต

- ๑) เกิดการพัฒนาที่ล่าช้า เพราะการดำเนินงานต่างๆ ขององค์กรปกครองส่วนท้องถิ่นต้องผ่านกระบวนการ หลายขั้นตอน สลับซับซ้อน
- ๒) ประชาชนอาจเกิดความเบื่อหน่ายกับกระบวนการจัดทำแผนที่มีความยุ่งยากมากขึ้น
- ๓) ปัญหาอาจไม่ได้รับการแก้ไขอย่างตรงจุดเพราะข้อจำกัดของระเบียบกฎหมายที่ทำให้ยากและบางเรื่องอาจทำไม่ได้

๔.๔.๒ ข้อเสนอแนะ ผลจากการพัฒนา

- ๑) การจัดทำแผนพัฒนาท้องถิ่นควรพิจารณาใช้แผนยุทธศาสตร์การพัฒนามาเป็นกรอบในการจัดทำแผนพัฒนาท้องถิ่นและให้มีความสอดคล้องกัน
- ๒) การจัดทำแผนพัฒนาท้องถิ่นควรพิจารณางบประมาณและคำนึงถึงสถานะการคลังในการพิจารณาโครงการ/กิจกรรม ที่จะบรรจุในแผนพัฒนาท้องถิ่น
- ๓) ควรเร่งรัดให้มีการดำเนินโครงการ/กิจกรรม ที่ตั้งในเทศบัญญัติงบประมาณรายจ่ายให้สามารถดำเนินการได้ในปีงบประมาณนั้น
- ๔) ควรพิจารณาตั้งงบประมาณให้เพียงพอและเหมาะสมกับกับภารกิจแต่ละด้านที่จะต้องดำเนินการ ซึ่งจะช่วยลดปัญหาในการโอนเพิ่ม โอนลด โอนตั้งจ่ายรายการใหม่

แผนพัฒนาท้องถิ่น

(พ.ศ. ๒๕๖๑ – ๒๕๖๕)



องค์การบริหารส่วนตำบลปลาเค้า
อำเภอท่ายาง จังหวัดเพชรบุรี